大公報

上海版

上海軍管會登記新字第八號

第一萬七千三百二十五號

今天本報壹張半 另隨報附送大公畫刊壹張

每份人民幣壹千元 訂戶報費一律按月預付 外埠平寄郵費免收

郵電部上海郵局及全國各地各級郵局發行

經理部：上海（0）南京東路二一二號 電話：一九四八〇轉各部 電報掛號：二二二五

編輯部：上海（1）人民路二六一號 電話：（〇二）七〇〇〇八 七一八二六 七〇〇〇九 七一八三二

印刷廠：上海（1）人民路二六一號 電話（〇二）七〇六三號

昨日發報時間六時

我外交部認爲，香港英國當局的一系列迫害和挑釁行爲，決不是偶然發生的地方性事件，而是英國聯合王國政府敵視中華人民共和國的政策的嚴重的新發展，這個新發展是美國政府進一步壓迫英國政府而邱吉爾內閣則進一步向美國政府屈服的結果。

對香港英當局逮捕驅逐中國居民一事 我外交部向英國政府嚴重抗議

北京各全國性人民團體聯合聲明 號召全國人民堅決粉碎英美陰謀

【新華社北京廿五日電】中華人民共和國中央人民政府外交部鑒於香港英國當局連續逮捕和驅逐中國居民出境一事的嚴重性，特發表下列聲明：

據廣東省人民政府報告，一九五二年一月十日上午四時到十一時，香港英國當局先後派出大批武裝警察和便衣特務，乘坐衝鋒車，攜帶衝鋒槍及各種武器，分別包圍居留香港的中國電影工作者司馬文森、馬國亮、齊聞韶、劉瓊、舒適、楊華、沈寂、狄梵等八人的住所，並將他們逮捕。當他們向英警質問逮捕理由時，英警回答說：「沒有理由，香港政府要逮捕你就逮捕你。」並且不准他們和家人說話，也不准攜帶任何衣服用品，就以武器脅迫他們離開住所。他們被押到警察署後，即被分批押解出境。與司馬文森等同日及以後繼續被逮捕並押解出境的，還有中國電影藝術工作者白沉、蔣偉，九龍城東頭村火災區災民總代表李文興、代表張生，及支援該村災民要求的港九紡織染業總工會九龍城支會主任冼佩玲、書記姚堅等六人。東頭村火災區災民代表辦事處財政股股長馮欽在一九五一年十一月十六日被香港英國政府便衣警探從家中架走，至今下落不明。九龍東頭村係於一九五一年十一月二十一日發生離奇的大火災，遭受重災的中國居民共達一萬六千多人。該地火災發生後，香港英國當局不但拒絕加以救濟，並先後出動大批軍警，包圍並逮捕大批災民，拆毀災民代表辦事處，搶走各界人民送來的全部救濟衣物，最後並將代表該村災民向香港英國當局交涉善後事宜的李文興等人逮捕押解出境。根據可靠消息，香港英國當局仍在繼續佈置對中國居民的同類恐怖暴行。

又據廣東省人民政府報告：最近，香港英國政府又縱使蔣介石殘匪蕭天來等小股匪徒，從港九邊境地區，潛入我境內騷擾居民，搶劫財物，實行爆炸破壞，散發反動傳單。

對於上述香港英國當局的一系列迫害和挑釁行爲，港九地區的中國人民和全國人民，均已表示極大憤慨。

中央人民政府外交部認爲上述一系列事件，決不是偶然發生的地方性的事件，而是英國聯合王國政府敵視中華人民共和國的政策的嚴重的新發展，這個新發展是美國政府進一步壓迫英國政府而邱吉爾內閣則進一步向美國政府屈服的結果。中央人民政府外交部特就上述各事件向英國聯合王國政府提出嚴重抗議，並要求英國聯合王國政府必須立即制止這類蠻橫迫害中國居民並向中華人民共和國公開挑釁的暴行，否則，英國聯合王國政府必須對一切後果担負全部責任。

一九五二年一月二十五日

【新華社北京廿五日電】北京各全國性人民團體二十五日發表聯合聲明，嚴重抗議香港英國政府非法拘捕和驅逐我國愛國同胞出境的反動暴行。在聲明上簽名的有中國人民保衛世界和平反對美國侵略委員會，中華全國總工會，中華全國民主青年聯合總會，中華全國民主婦女聯合會，中華全國文學工作者協會，中華全國戲劇工作者協會，中華全國美術工作者協會，中華全國音樂工作者協會，中蘇友好協會總會，中國人民救濟總會，中國人民外交學會等。聲明全文如下：

最近，香港英國政府在一月十日無理拘捕我愛國電影藝術工作者司馬文森、馬國亮、齊聞韶、劉瓊、舒適、楊華、沈寂、狄梵等八人並驅逐出境；此外，被香港英國政府無理逮解出境或捕去而下落不明的還有香港紡織染業總工會九龍城支會主任冼佩玲、書記姚堅、九龍城東頭村災民總代表李文興，災民代表張生，災民代表辦事處財政股股長馮欽等。對於香港英國政府這種敵視我國的無理行爲，我們提出嚴正抗議。

香港英國政府迫害我國愛國人民的無恥行爲是英帝國主義追隨美帝國主義侵略政策的有計劃的行動。在美帝國主義指使下，香港英國政府正在佈置一個迫害香港我國愛國同胞、破壞我香港同胞愛國運動的大陰謀，美英帝國主義正企圖把香港變爲破壞我國的大本營和侵略我國的前哨陣地。這次拘捕驅逐司馬文森等人，只是這一大陰謀的開端。對於香港英國政府的這一罪惡陰謀，我們全國人民是絕對不能容忍的。

近年來，香港英國政府在美帝國主義指使下，曾經實施了一系列的敵視中國人民的反動措施。去年十一月九日，香港英國政府宣佈將「一九四九年緊急條例」第九十九條付諸實施。這項條例規定英國警察可以隨時搜查民房，截搜交通工具，逮捕居民和沒收件物、貨物、文件。爲了加緊箝制中國人民的文化教育事業，香港英國政府在實施反動的新聞出版管制法令後，去年十月又通過所謂「公共娛樂場所條例」，規定音樂演奏、舞台表演、體育表演或競賽、圖片相片等展覽會，都要受到管制，完全剝奪了我香港同胞自由權利。最近以來，香港英國政府更縱容和掩護蔣匪殘餘騷擾我邊境，進行燒殺搶掠。香港英國政府這一系列的挑釁行爲，早已戳穿了它一貫要弄的兩面政策。最近香港英國政府變本加厲的反動行爲，充分暴露它聽命美帝國主義侵略政策、與中國人民爲敵的醜惡面目。香港英國政府的這一反動行爲將更加激起中國人民對英帝國主義的憤恨。

香港是帝國主義以暴力從我國奪去的，全國人民對此記憶猶新。美英帝國主義企圖把香港變成侵犯我國的前哨，破壞我國的大本營，我們全國人民絕對不能坐視。香港英國政府必須對它的挑釁行爲的後果負完全責任。我們號召全國人民一致聲援香港愛國同胞的正義鬥爭，並誓爲政府後盾，準備堅決打碎美英帝國主義危害我國的毒辣陰謀。

中國人民保衛世界和平反對美國侵略委員會主席郭沫若
中華全國總工會副主席劉寧一
中華全國民主青年聯合總會主席廖承志
中華全國民主婦女聯合會主席蔡暢
中華全國文學工作者協會主席茅盾
中華全國戲劇工作者協會主席田漢
中華全國美術工作者協會主席徐悲鴻
中華全國音樂工作者協會主席呂驥
中蘇友好協會總會總幹事錢俊瑞
中國人民救濟總會秘書長伍雲甫
中國人民外交學會會長張奚若

★打下了根絕貪污的基礎★ 中央各機關三反運動獲巨大成就

目前正集中力量向大貪污犯猛烈進攻

在經濟方面，三反運動可能爲國家挽救的資財，足夠根治幾條淮河或修幾條京漢路，金融物價愈益穩定，銀行存款顯著增加。在政治方面，這一運動的收穫更無法估量。

【新華社北京廿五日電】中央各機關反對貪污、反對浪費、反對官僚主義的運動已在政治上和經濟上獲得巨大的成就。目前各機關正集中力量向大貪污犯猛烈進攻。

反貪污、反浪費和反官僚主義的運動，可能爲國家挽救的資財，據粗略估計足夠根治幾條淮河或修幾條京漢路，這筆帳目一時還難於確切計算。而更大的收穫還不能從數字上衡量，而在於打下了一個根絕貪污的基礎。這個運動在財政金融上的成效已很明顯。最觸目的是全國金融愈益穩定，這就給今年物價的進一步穩定造成了極爲良好的條件。

運動開展以來，銀行存款顯著增加。公營存款去年十二月底比十一月底增加了百分之三·七。其中各機關存款比十一月底增加了百分之五·八。過去各機關每近年底，總是大量提取存款，以爭取在年前用出，避免結餘上繳，有些機關甚至在冬天就買置夏天的用品。現在這一風氣已根本改變，不僅不需要的開支不花了，可用可不用的錢也不用了。基本建設基金方面，因爲盲目購存材料的行爲受到了批判，去年十二月底的存款就比十一月底增加了百分之九·九。國家金庫方面，由於各機關請撥的經費大大減少、企業利潤上交增加、稅收旺暢，十二月底存款比十一月底增加了百分之二十一·三。外匯批匯也大大減少了。僅廣州市各機關企業去年十一月和十二月就比以往少用了數百萬美元。

物價方面，去年九月底六大城市三十二種主要商品的價格總指數是一一五·九，由於中央人民政府貿易部一系列調整價格的措施，十一月底降爲一一四·五，十二月底再降爲一一三·六。其中某些主要的商品，特別是建築器材，過去各方爭購貯存，奸商從中囤拾，人爲地造成供不應求、價格波動的現象，現在這一現象已基本上改變，各貨已能充分供應市場。因此，雖在舊曆年底，各地物價仍然穩定如常。

這一運動在政治上的收穫更是無可估量。由於各機關無例外地執行了首長帶頭、層層檢討的方針，廣大羣衆已經充分發動起來，很多平時不常發表意見的人，現在都踴躍發言了，這使各級領導人得到了空前廣泛和深刻的教育。大批中、小貪污分子自動坦白或被人檢舉。中國畜產公司在一次反貪污浪費大會上，要求發言的人達百分之八十。各機關出現了不少妻子檢舉丈夫、兒女檢舉父母的事。這些，不僅改進了機關的工作，起了機關內部民主改革的作用，而且使領導和羣衆的關係、共產黨和羣衆的關係更加密切了。共產黨的威信更加提高了。有人說：「過去覺得跟共產黨走沒有問題，現在覺得更沒有問題了。」

風氣的改變也是很顯著的。艱苦樸素的作風受到了廣大羣衆的尊敬。貪污浪費行爲已被社會所唾棄。過去各機關常感房屋和汽車不夠，現在已有許多機關要求交出過多的汽車。大的餐館、傢具店生意大爲減少。北京幾個大戲院門口以前每晚汽車擁擠不堪，現在一輛也看不見了。

對運動本身來說，這些情況已爲進攻大貪污犯造成了良好的條件。廣大羣衆的充分發動，使大貪污犯陷於孤立；中、小貪污分子弄清了自己的問題，參加到這個鬥爭中來，就使反大貪污犯的隊伍日益擴大；加上工商界的坦白檢舉運動，這就造成了對大貪污犯進行內外夾攻的形勢。運動以來，中央一級向大貪污分子進攻的運動已猛烈展開，截至二十五日止，已捕捉了貪污一億元以上的大貪污犯六十名。估計這個捉大貪污犯的運動在春節後將會更猛烈地展開。這個運動必將徹底勝利，它將對新中國的各個方面發生極其深刻的影響。

操縱市場·攫取暴利·偷漏稅收 奸商「鎢絲大王」夏盈奎被捕

初步查獲他囤積無稅鎢絲達三百餘萬咪突之鉅，目前情況尚在發展。本市各燈泡廠負責人及該業有關人員囤藏無稅鎢絲數量甚鉅，稅務局將加以檢查。

【本報訊】本市人民政府稅務局會同公安局最近破獲號稱「鎢絲大王」的奸商夏盈奎巨大暴利、欺詐、偷漏案件。

夏盈奎是本市廈門路大中華電器材料行負責人，一貫投機倒把，私自囤積大批無稅鎢絲，勾結部分不法座商行商掮客居間人作爲爪牙，有組織地進行操縱市場，壟斷價格，攫取暴利，偷漏稅收等罪行爲。當市稅務局掌握了罪證，將執行檢查時，該夏盈奎非但不坦白悔過，低頭認罪，而竟敢連夜召集「有關人員」，商討對抗政府調查的鬼計，並企圖毀滅罪證，實屬不法狡黠之極，然其一切陰謀詭計終逃不出人民耳目，在公安局強大查緝力量下被破獲眞相，即將依法予以嚴懲。

夏盈奎的非法活動是用過一番「心機」的：他一方面懂得解放後人民政府的經濟政策，是不允許投機倒把的行爲存在的；另一方面由於他唯利是圖的剝削階級本質決定了不肯安分而想隨時圖牟暴利。於是他動腦筋鑽空子想到「鎢絲」。鎢絲爲製造燈泡的主要原料，市場上的需要量是可觀的，而貨物的來源須從國外進口，解放初期，帝國主義對我國進行貿易封鎖時，鎢絲來源稀少，夏盈奎認爲他投機操縱找到了門路；將來鎢絲價格一定可以大漲，而且鎢絲面積微小，進行黑市交易時不易發覺，於是就趁機囤積起大量無稅鎢絲作爲居奇暴利的資本，同時即着手廣泛勾結掮客褚昌美、郭雨霖、孫濟忠、狄孟卿、李宗岱等及本市可大進口貿易行負責人王承祥，在香港設立清可公司，假借可大名義，陸續私運大批鎢絲進口，共同計劃操縱市場價格。

夏盈奎在掌握了市場上佔壓倒優勢的鎢絲，網羅了一批狼狽爲奸的爪牙後，就開始進行他的非法活動，他採取了一套「巧妙」而「隱蔽」的方法：他唯恐自己出面容易露出馬脚，所以處處假借別人的名義，他用他弟弟夏盈德的名字和可大貿易行訂合同，合同上規定由「夏盈德」也就是他自己主持業務，並規定自己應得淨利百分之五十，這樣巨額的利潤却說是向可大行收取的佣金報酬。他用這種方法來掩護自己的暴利交易先後已達二十四億餘元。另外，他平時自己做鎢絲買賣時，也都是利用掮客行商的化名，向市場拋售，本人姓名是從來不肯露面的。

他在這樣巧妙的方法隱蔽下，兩年來獲取的暴利數字是驚人的！舉一兩個例子來說，如他在去年四月份，先行將可大行大號鎢絲以低價虛假銷給掮客褚昌美、楊熊，算價計六千萬元，獲取暴利幾達十倍以上。

又如去年九月份，以同樣方式將鎢絲低價虛售給掮客李宗岱、孫濟忠、郭雨霖等計八千萬元，再以高價售給國營交通器材公司獲得暴利達一億餘元。

夏盈奎囤積了大批鎢絲，又勾結了大批掮客作爲爪牙，自己在幕後佈置，於是整個上海市場鎢絲價格就被他一手操縱。一般燈泡廠商反映，要想購買鎢絲，就必須通過他們這樣的一個集團，價格也必須遵照他們的「市面」。

於是大家都叫他爲「鎢絲大王」。但「大王」却不容易見面，如果要購買燈泡原料，必須由這一批「大王」手下的掮客帶路，而這批唯利是圖的掮客，也任其擺佈，甘心聽從其指揮，相互勾結串通，進行非法暴利交易，甚至反視夏盈奎爲「衣食父母」，死心塌地願爲夏「個人效勞」。由此可見夏盈奎手段之巧妙與毒辣。但他對自己的非法暴利的勾當，却時常提心吊胆，不敢將鎢絲放在店內，都分別藏到他的親友和弟弟家中，並且在自己家裏的樓梯旁，設計了一個機關暗房，作爲他藏污納垢、囤積非法物資的場所。

然而，儘管「鎢絲大王」夏盈奎的方法如何巧妙，他的罪行終是掩蔽不了的。他的臭名早已傳播開來，並且在本市每一個燈泡廠都有他的罪證。市稅務局稽查大隊最近即根據這個情況，對全市燈泡廠作了一次全面調查，收集他們的進貨資料，加以研究分析。結果在一家燈泡廠八十張進貨發票中，就發現有六十四張行商發票，經深入追究，全是夏盈奎一人化名的。於是稅務局就對夏盈奎進行啓發教育，促其坦白悔過自新，但他不僅不低頭認錯，而且反以爲他的鎢絲隱藏巧妙無法破獲，因而當面諷刺政府幹部，當晚並又連夜召集他的爪牙開會商討對策，有計劃地佈置詭計，揚言決不能吐露眞情，若政府追逼太緊，寧將全部鎢絲拋於黃浦江中，而暗地將所有鎢絲更加分散隱藏以逃避檢查。

市稅務局掌握了各種具體情況和資料後，即會同市公安局將上述不法人犯逮捕法辦，並經過偵察先後在其家中和其親友家中初步查獲無稅鎢絲達三百餘萬咪突之鉅，目前情況尚在繼續發展中。

據一般反映，本市各燈泡廠之負責人及該業有關人員囤藏之無稅鎢絲數量甚鉅，而尚在觀望中不願向政府坦白。市稅務局將根據既有資料進一步加以檢查，以徹底消滅不法商人囤積操縱逃漏稅收。

抗議香港英國政府的暴行 全國總工會發表書面聲明

【新華社北京廿五日電】中華全國總工會今日發表書面聲明，抗議香港英國政府非法逮捕並驅逐我國電影藝術工作者司馬文森等及港九紡織染業總工會主任冼佩玲等出境的暴行。聲明如下：

本月十日香港英國當局將中國電影工作者司馬文森、齊聞韶、馬國亮、劉瓊、舒適、楊華、沈寂、狄梵等八人無理逮捕並驅逐出境，隨後又將九龍東頭村受災居民總代表李文興、代表張生及港九紡織染業總工會九龍城支會主任冼佩玲、書記姚堅等人逮捕，驅逐出境。東頭村火災區災民代表辦事處財政股股長馮欽在一月十六日被香港英國政府便衣警探從家中架走，至今下落不明。中華全國總工會對香港英國政府提出嚴重抗議。香港英國政府這種瘋狂暴無恥的挑釁行爲，表示極端憤慨。我們代表全國工人向香港英國政府的暴行，充分暴露了香港英帝國主義分子爲執行其美國主人的命令，不惜採用蠻橫無恥的手段，破壞、壓制我國同胞的愛國活動，公開向中國人民實行挑釁。香港英國政府必須立即停止這種無恥暴行，否則他們必將自食其果。中國工人和中國人民絕對不能坐視的。香港英國政府的暴行，否則他們必將自食其果。

爲保證職工開展檢舉運動 本市勞動局負責人發表談話

決嚴厲處分膽敢報復的不法資方 責令萬國冰箱廠等資方具結悔過

【上海市新聞處訊】爲保證職工開展「反行賄、反欺詐、反暴利、反偷漏」的檢舉運動，本市人民政府勞動局負責人特在昨（廿六）日發表如下談話：

自從毛主席號召全國人民展開反對貪污、反對浪費、反對官僚主義的偉大鬥爭後，全國人民都熱烈響應，上海工人階級也踴躍地投入了反行賄、反欺詐、反暴利、反偷漏的鬥爭，展開了廣泛的檢舉運動，充分表現了高度的階級覺悟和偉大的愛國熱忱。這一正義行動，是完全符合共同綱領，應當引起各界人民重視和支持的。但是，在某些行業中，少數不法資方，如萬國冰箱廠資方淩金海等，對於職工檢舉的正義行爲，竟採取了不發年獎的報復手段；有的資方藉口解雇，誣蔑職工，企圖陷害職工，實行報復打擊。這些不法資方的行爲，妨害了偉大的「三反」運動的開展，影響了勞資之間的團結。本局認爲：由於資方打擊報復而引起的勞資爭議，應由資方負完全責任。職工如因檢舉而受到資方任何迫害，可通過工會組織向本局申訴，本局保證檢舉人的一切合法權利不受任何影響。藉口進行報復者，本局一定進行追究，並給以嚴厲處分。

【上海市新聞處訊】本市萬國冰箱廠資方淩金海、大興冰箱廠資方朱嘉興和上海冰箱電氣行資方李秉根，對於各該廠職工檢舉資方偷稅漏稅等不法行爲的正義行動，竟採取了報復和打擊。這三個工廠以萬國冰箱廠資方淩金海爲首，藉口「沒有錢」，不發工資和年獎，威脅職工生活，企圖用這種卑鄙辦法來壓制和破壞職工的正義檢舉。當（廿六）日上午九時本市人民政府勞動局接到店員工會的報告後，就在會同有關方面召集了資方淩金海、朱嘉興和李秉根及各該廠職工代表，勞動局當即嚴厲斥責他們這些不法的錯誤行爲。在事實面前，資方也不能不承認錯誤；並責令他們立即發清工資和年獎，具結悔過，保證今後不再有任何壓制破壞職工檢舉的行爲。

重要更正

本月二十五日本報第一版高崗同志「克服資產階級思想對黨的侵蝕，反對黨內的右傾思想」報告中，需要更正的地方如下：

第一部份（即關於對待資產階級問題）

第三欄第二行「有相當多的人員是資本家」下加「派來的，其中有資本家」

第三欄第十行「其任組長後以自己……」改爲「任組長後以其自己……」

第四欄第十三段第四行「這種單位，行政……」改爲「這種單位的行政……」

同段第五行「兩天之內動起來」改爲「兩天之內動作起來」

第二部份（即關於農村經濟發展的方向問題）

第五欄第十五段第五行「是我們不能容許的」改爲「是我們所不能容許的」

第六欄第七行「不是資本主義。」改爲「不是資本主義經濟。」

第六欄第四段第五行「走向農業社會主義的過渡形式」改爲「走向農業社會主義化的過渡形式」

同段第三行「工業發展」改爲「工業的發展」

同段第三行「而要實行社會化，」改爲「而要實行農業社會化，」

同段第四行「而發展農業合作社……」改爲「而要發展農業合作社……」

紅遍全國 品質始終如一

紅金空中書場 每天下午五時至七時三十分 假座東方華美電台 1310KC

五時至五時五十分 秦紀文
華麗緣
五時五十分至六時四十分 黃異庵
李闓王
六時四十分至七時三十分 楊仁麟
雙珠球

中國福新煙公司

大衆愛用的衛生用品

信誼牙膏

信誼藥廠發行

全國各大藥房百貨商店均售

瘡去病 改名 瘡舒平

緊要啓事

我廠出品「瘡去病」，係以國產原料配製，行銷已逾十載。茲奉上海市人民政府衛生局核准，更改藥名如左：

原名	新名
強力瘡去病粉片	複方瘡舒平粉片
瘡去病乳	瘡舒平乳
瘡去病鎂劑	瘡舒平鎂劑

成份不改 功効不變

爲節約物資，舊有包裝暫予使用，俟用完後，一律改用新包裝，並廢除包裝內外及藥片刻字所有西文字樣。謹請各界注意！

天平藥廠謹啓 上海（9）江寧路九九四號 電話 六二三〇五 三六二四四 電報掛號一一三〇三

上海市人民政府衛生局藥宣字七八四核准

上海市人民政府稅務局公告

滬稅業地（52）字第三〇四號

事由：定於本年一月三十一日起開征本年春季機動車、船及上半年度非機動船使用牌照稅。

茲定於本年一月卅一日起依照上海市人民政府滬府祕三字第4771（二）號公佈之上海市車船使用牌照稅稽征辦法（以下簡稱「稽征辦法」）開征本年春季機動車、船及上半年度非機動船使用牌照稅。特將開征辦法，分列如下：

一、征收起訖日期：

類別	交稅日期
乘人汽車	一月卅一日至二月十一日止
機器脚踏車	二月十二日至二月二十日止
試車	同上
載貨汽車	同上
機動船	一月卅一日至二月廿日止
非機動船	一月卅一日至二月廿日止（見註一）
審核各種免稅車船	一月卅一日至二月十五日止

註：一、凡應向港務局辦理檢查丈量登記註冊的非機動船，如在二月廿日以後辦理登記註冊者，應在領得執照同時交納使用牌照稅，逾期加處滯納金。

二、各種車船使用牌照稅稅額，按照「稽征辦法」第五條規定征收。

二、征收地點：

機動車—稅務局新成區分局使用牌照稅稽征組：北京西路一二七九號（新昌路口公安局交通處）。

機動船—稅務局黃浦區分局使用牌照稅稽征組：北蘇州路三八〇號。

非機動船—1、稅務局邑廟區分局使用牌照稅稽征組：南市（關橋）外馬路三八一號。
2、稅務局吳淞區分局使用牌照稅稽征組：吳淞鎮洪源路二六號。
3、稅務局長寧區分局使用牌照稅稽征組：梵皇渡路二八九號。
4、稅務局黃浦區分局使用牌照稅稽征組：北蘇州路三八〇號。

三、注意事項：

1. 不依規定期限交納者，按照「稽征辦法」第十八條規定處理。
2. 非機動船計稅辦法，奉華東軍政委員會財政部稅務管理局稅政地字第九九五號通知，本年上半年一律試行依照「民船量算簡化法則」計算噸位征收。
3. 凡符合「稽征辦法」第七條免稅規定之車船，及已向本市工務局交納養路費之車輛（此種車輛暫仍按五一年冬季辦法免征使用牌照稅），應於期前向各主管稅務分局審核，購領免征使用牌照申請書，每份收工本費一百元（不另給據），備具證明，送回主管稅務局審核准後，領取免征使用牌照（搪瓷、鉛皮使用牌照工本費每塊五百元，紙質使用牌照及機動車稅卡工本費每張二百元，非機動船納稅卡工本費每張一百元）。交稅車船使用牌照及納稅卡不收工本費。
4. 已按去年冬季稅額預交本年春季稅款之機動車，應在規定交稅日期內，攜帶執照，納稅卡及冬季納稅證等，向原交稅地點辦理換證手續（八座以上乘人汽車，應同時補交差額）。
5. 交稅時應攜帶行車或通航證照及使用牌照（鐵駁、木駁應攜帶噸位證明書）。
6. 機動車已領得十一、十二、一月份之原配購油證，已使用完畢者，可在春季使用牌照稅交訖後，即行換領二、三、四月份之配購油證，每張收工本費一千元。
7. 交稅時間除例假日停止辦公外，每日上午九時至十一時半，下午一時至四時半，機動車交稅時間爲下午一時至四時半，上午停止辦公。
8. 上海市人民政府公布之「上海市車船使用牌照稅稽征辦法」載本年一月廿七日解放日報。

公元一九五二年一月廿六日

兼局長 顧準

大報 亦報 啓事

本報等自一月廿七日起休息四天，（即農曆正月初二、初三、初四、初五無報）二月一日起（初六）照常出版，此啓。

解放日報 文匯報 新聞日報 新民報 大公報 勞動報 聯合啓事

我們六報遵照政府春節休假規定，作如下決議，請讀者注意：（一）一月廿七日休假，二十八日（農曆正月初二）無報。新民報農曆正月初一無報，初二照常出版。（二）一月廿九、卅、卅一日三天六報發行聯合版，在此期間，六報訂戶報紙改送聯合版，報費照各訂戶原訂報紙的定價收取。（三）一月卅一日起恢復工作，二月一日（農曆正月初六日）起，各報照常出版。

社評

物價穩定　歡度春節

年年度春節，一年勝過一年，今年春節全國人民歡騰的情形是空前的！

　　在一九五一年抗美援朝、土地改革、鎮壓反革命三大運動獲得勝利的基礎上，再來完成今年的加強抗美援朝、厲行增產節約、展開思想改造的三大任務，人人具有信心，相信在毛主席和中國共產黨的領導下，一定可以勝利達成任務的。

　　單來看看春節物價穩定的情形，就是一個最好的例證。這個與每個人生活發生關係又與整個經濟建設發生聯系的問題，所以能够迎刃而解，達到全國普遍的穩定，這決不是偶然的。過去在反動統治時期一直壓在人民心上的石頭，一旦放下去了，自然更增添了人民的喜氣，增加了春節的歡欣景象。

　　春節物價穩定不是一句空話，有事實爲證。根據全國六大城市的物價總指數，一九五一年十二月底較十一月底下降百分之一點四；其中除糧食相平以外，副食品下降百分之一點四，花紗布下降百分之二點一，燃料下降百分之二點五，百貨下降百分之二點六，工業器材下降百分之〇點八。再根據全國七大城市折實牌價的每月平均數，一九五一年十二月的比之十一月的，除北京、天津、武漢、西安稍微上升以外，上海相平，廣州、重慶下降。

　　看上海主要商品價格，趨勢也是一致的。以一九五一年十二月的比之十一月的，除食米、麵粉的價格稍微上升外，烟煤、燒鹼相平，食油、棉紗、棉布都是下跌的。就是看去年十二月最後一週重要商品批發及零售價格，比之同月上週的，除出一、二種微升外，大多保持平穩或是下降。這趨勢從年節一直綿延到了農曆春節，幾乎可以說沒有變動。

　　爲什麼春節物價能够這樣穩定的呢？可從生產、貿易、金融三方面得到解答。

　　首先是生產發展了。由於工人階級發揮了生產積極性，以及土地改革解放了農村的生產力，工農業產品的產量達到了空前的水平。工業方面，除出生鐵、鋼錠、煤、電力、鐵、錫、蔴袋等產量較歷史上最高年產量稍差外，鋼材、水泥、銅、玻璃、燒鹼、純鹼、棉紗、棉布、紙張、輪船等產量都是超過的；農業方面，米、麥產量已接近歷史上最高年產量，棉花、烤蔴、蔴袋用蔴等產量都是超過的，這使人民經濟從恢復走向發展，一般收入增加，生活水平也相對提高了。

　　其次，貿易活潑了。由於工農業的恢復，交通運輸的暢達，以及大力推動土產交流，對城鄉互助和內外交流起了極大的作用。尤其是快到新舊年節的時候，中央貿易部先期提高調整物價，如去年十一月底降低紗布、食油、針織品的價格，提高了糧食的價格；同年十二月中，又兩次降低柴油、煤油、汽油的價格，來降低運輸成本。同時，中央貿易部發出穩定新舊年節物價的指示，國營貿易公司準備充足物資，供應市場；其他行政管理部門，也加強市場管理工作，教育商人遵守議價，來互相配合。

　　第三，金融穩定了。在大力組織物資交流與鞏固物價穩定的時候，金融方面也審愼調節貨幣流通，來鞏固金融的穩定，使雙方努力互相結合起來，發揮更大的作用。由於冬季是稅收旺月，財政收支的平衡是有保證的；國家銀行主要的便在努力增加存款，發展儲蓄，收回農貸，組織貨幣回籠，相應的節約放款，不溢放，不多放，以便集中力量，保證國營貿易和農業生產的需要，並加強現金出納與合營銀行領導，有計劃調節現金流通，避免了盲目的自流現象。

　　上述三方面的密切配合，扭轉了春節物價必漲的舊現象，表現出新民主主義經濟的新規律，這個成就是不小的。大家在歡度春節的當兒，一定會想到一年之計在於春，並做好反貪汚反浪費反官僚主義與反行賄反欺詐反暴利反偷漏的工作，給今年的增產節約運動奠定鞏固的基礎，以迎接經濟建設高潮的到來！

華東大行政區一級機關　火熱地展開坦白檢舉運動

目前坦白、檢舉出來的貪污分子，一般還是犯罪較輕的人，運動正在開展，並追剿大貪污分子。

上下同心　內外一致　向貪污分子開火

【新華社上海廿五日訊】華東大行政區一級機關火熱地展開了反對貪污的坦白、檢舉運動。個別先進的單位已開始從普遍的坦白、檢舉發展到集中力量向大貪污犯跟蹤追剿。

　　在展開羣衆性坦白、檢舉運動之前，華東大行政區一級機關無例外地採取了首長親自上陣、領導幹部層層帶頭向羣衆作徹底自我檢討，並放手發動羣衆展開民主檢查的步驟。這個步驟，大部分機關在一月十五日到二十日之間已先後完成。由於認眞實行了這個步驟，絕大部分的負責幹部經歷了民主檢討的考驗，在羣衆中建立了堅強的、有威信的戰鬥司令部；在民主檢查中受到訓練的羣衆，迅速地組成了上下同心、內外一致的戰鬥隊伍，大家集中力量向貪污分子開火。大部分機關的工作人員聽了負責幹部的檢討報告後，都很感動振奮。許多人說：「老幹部、共產黨員這樣嚴格地批評自己，我們從舊社會剛出來的人，更是應該學習這種大公無私的精神，檢查自己、檢舉別人。」有一些在開始時沒有認眞自我檢討的負責幹部，曾使羣衆鬥爭的鋒芒長久地糾纏在自己生活作風和領導作風中的一些細節問題上，使自己完全陷於被動，無法領導運動前進，而貪污分子卻得到了隱蔽。這些負責幹部接受了這個沉痛教訓，進一步向羣衆作了徹底的檢討報告，表明了一定要把運動貫徹到底的決心。羣衆看到領導幹部已無保留地交清了自己的問題，就齊心團結在領導的周圍，向貪污分子進攻的陣勢擺開了。

　　在羣衆性的坦白、檢舉運動展開時，華東大行政區一級機關普遍邀集與本機關直接有關的商人開會，在貪污分子的背後開闢了戰場，並以此推動社會上正在展開的反行賄、反欺詐、反偷漏運動。此外並進一步對店員、職工和對有貪污嫌疑者的親友走訪調查，收到很大效果。許多機關因此發現了在內部不能發現的材料。不少貪污分子在內外壓力下紛紛坦白了。

　　在建立了堅強的有威信的司令部，訓練並組織了羣衆性的戰鬥隊伍，開闢了內外配合的戰場，掌握了敵情之後，華東大行政區一級機關的反貪污鬥爭就普遍地展開了。鬥爭的火力是旺盛，熾烈而且是有組織的。許多單位採取了「大會轟、小會攻」、「一般檢討、重點追查」，「個別談話、家庭訪問」等四面八方一齊動手的辦法。羣衆提出了「不給一個貪污分子漏網」的口號、標語、牆報、播音、說唱，都是「肅清貪污」、「號召坦白」。眞是「老鼠過街，人人喊打」，貪污分子坐立不安，無處躲藏。上海鐵路管理局一個貪污分子包金元，從上海坐火車到南昌、到萍鄉，走來走去，擺脫不了追查貪污的警告，最後只好回來坦白。在這樣雷厲風行的氣氛中，有的機關做到了天天打勝仗、仗仗有收穫，許多機關在一月二十日左右已開過了一次或二次坦白、檢舉羣衆大會。交通部第一次動員大會上自動坦白的貪污分子有二十六人，羣衆提了二百零九條檢舉意見。衛生部所屬製藥公司的大會上，自動坦白的已有四十六人，會後又有一百十九人要求坦白。上海鐵路管理局（包括所屬各分局、車站、廠、場）自動坦白的已有一萬二千多人。

　　目前華東大行政區一級機關的羣衆性坦白、檢舉運動中，坦白、檢舉出來的貪污分子一般還是一些犯罪較輕的人，罪惡重大的貪污犯尚未完全追查出來。但個別機關的負責幹部有滿足於坦白數字的情緒，認爲「運動差不多了」。這種情緒，已經華東軍政委員會增產節約委員會領導方面所糾正。一部分運動發展較快的機關如上海鐵路管理局等，開始對犯罪較輕、坦白徹底的分子，在承認了錯誤、保證決不再犯的條件下，當衆宣佈免予追究，以解除這一批人的顧慮，號召他們積極參加檢舉，以擴大反貪污鬥爭的戰線。並且進一步宣布了領導方面的堅定決心，提出「追剿大貪污分子」、「打老虎」的口號。同時，有些單位較大、運動發展不平衡的機關，也提出了「消滅死角」的口號，分出一部分力量把沒有行動起來的單位帶動起來。

　　華東大行政區一級機關中，現在也還有個別機關如貿易部，仍停留在民主檢查領導的階段，主要是負責幹部在運動開始時就存在着麻痺自滿情緒，轉變較遲緩，檢討不深刻，因此一直在被羣衆批評中解脫不開，無法領導運動。現經華東增產節約委員會指出問題的關鍵後，正在糾正中。也有個別機關，由於有些中層的領導幹部沒有好好檢討，羣衆鬥爭的鋒芒分散停留在這些幹部身上，華東增產節約委員會已向這種機關指出：不要因爲個別中層領導幹部的問題，使運動停滯不前，應該責成這些幹部繼續嚴格檢討，並向羣衆保證將他們的檢討在牆報上公佈或抽出空隙時間向羣衆交代清楚，以使運動迅速地轉入向貪污分子追擊圍剿。

英雄的生活

記「抗美援朝前綫實物圖片展覽」

本報駐京記者王華賓

　　祖國優秀的兒女不避艱辛，在朝鮮前綫英勇殺敵，爲反對侵略而戰，爲保衛世界和平而戰。從「抗美援朝前綫實物圖片展覽」中，更可以看見中國人民志願軍這種優良品質，他們具有無比的英雄氣概，無限的創造力和革命樂觀主義的精神。

　　這是一個包括無數詩篇的展覽會。這裏我們可以看見戰士們親手用過的東西和英雄事蹟的圖片，看見了這些，我們就好像在戰地會見了我們最可敬愛的人。

　　鐵鎬、鐵鍬，是大家熟悉的東西，是作戰必需的工具，這裏展覽的有幾十把鐵鎬、鐵鍬，有由兩尺長變成五寸長的鐵鎬，有由八寸長磨成三寸長的鐵鍬。請先讀這首快板吧：

　　小鎬原來二尺長，整天跟我上戰場；
　　我是衛國保家鄉，它爲和平消滅美帝狼；
　　我爲人民流了汗，它也磨去了一尺半。

　　這是戰士馬志疆在挖戰壕用的鎬上寫的快板。我們英勇的戰士，在此次正義的戰爭中，不但與朝鮮軍民結成戰鬥的友誼，與自己使用的工具也結成了戰鬥的友誼，成爲不可分離的伴侶。某部班長李鳳翔，在軍隅里戰鬥時繳獲了敵人的小鐵鍬，他用它挖築工事，他帶它參加第三、四、五次戰役，參加兩個守備戰，一年多來，這把鐵鍬已經磨光，只剩一個把柄了。戰士羅永林在五次戰役中繳獲了敵人的鐵鍬，用它挖了十三個防空洞，去年九月初到十月底的兩個月阻擊戰中，又用它挖了五十四個防空洞，一個四百公尺長、八十公分寬、一公尺深的交通溝，三十五個單人掩體，消滅敵人五十二名，立了三等功兩個。羅永林同志使這把鐵鍬發揮的功勞是很大的。在反擊馬良山後，不幸他在某高地的防禦戰中光榮犧牲，這一把磨禿的鐵鍬現在帶回祖國來了，這是一個永垂不朽的紀念。

　　這裏陳列着一件小砲衣，戰士在上面寫着：「小砲衣，不簡單，抗美援朝到朝鮮，五次戰役大穿插，保護小砲身健全，身經百戰功勞大，送你回國去展覽。」

　　這裏有一把刺刀，微微有點彎曲，這就是戰鬥英雄崔建國同志用它刺死過六個美國兵的刺刀，這把刺刀是美國製，崔建國同志從敵人手裏繳獲來的。去年五月十四日，我軍在洪川以北痛殲敵人的加里山戰鬥中，我軍×團三營擔任穿插任務，崔建國同志是該營九連二排（尖刀排）的排長，他率領全排勇猛而機智地插到通往洪川的公路，將敵人攔腰截斷，敵人企圖逃跑，拚命反撲，這時我軍只有六、七個人，子彈打光了，便展開肉搏戰，崔建國同志就用這把刺刀接連刺倒了六個美國強盜，最後勝利地堵住了敵人的去路。鐵鍬不僅用來修築工事，某部機槍班戰士們明同志還用它砍死過兩個敵人。我們的戰士是痛恨敵人的，他們在使用鐵鎬鐵鍬的時候，有的唱着這樣的快板：

　　同志們，加油幹！石頭好比杜魯門，
　　泥土如同李承晚，十字鎬就是志願軍；
　　上一鎬來下一鍬，挖在李美身上不留情，
　　若是挖掉一大塊，等於消滅敵人一個營。

　　志願軍能够獲得偉大的勝利，是戰士們克服了許許多多困難取得的。在戰鬥中，由於時間關係，由於空間關係，困難是一定有的，但是我們的戰士在困難的時候發揮了無限的創造力，把大大小小的困難都克服了。這裏有一塊「打砲板」，它也有一個英雄的故事。去年十一月，立功的某部砲兵團，接受配合步兵反擊馬良山的任務，某班的一門砲不料中途出了故障，時間是很緊急的，我軍步兵已經到敵人的鐵絲網前沿，四十多個敵人依靠着地堡頑抗，這時，二等功臣、黨員牛振孝同志一腳踢破砲彈箱，拿起木板，去掉拉火，對準擋針敲打，第一發砲彈正打中敵人的地堡，二十分鐘內用這木板敲出二四〇發砲彈，命中了二三六發，消滅了地堡中的敵人。英雄的牛振孝同志後來在朝鮮前綫犧牲了。他的同伴在這塊「打砲板」上寫着：「你也是有功的一件東西」字樣來紀念牛振孝同志。這裏我們看見了汽車司機同志們創造了許多汽車用的代用品，車胎被敵機打了十三個洞，經過司機同志緊急整修，又行車八千餘里。從一束結結巴巴的電話綫上，我們看見了通訊同志們的英雄事蹟。有一回，師指揮所至團指揮所一條直綫長七里的電話綫被敵砲炸成十六節，我們的通訊員同志任文學、湯佑大、劉天坤等，不顧砲火封鎖，在二十分鐘內就接通了這一主要綫路。我們的醫療隊工作同志，在前綫也創造了許多醫療的器具，如止血器，消毒器，綳帶收捲機等。前年，志願軍部隊初入朝鮮，從鴨綠江起追趕敵人，輕裝簡從，部隊在前綫很少吃到油脂和蔬菜，因此患夜盲和口腔炎的很多，當時在前綫缺乏藥品治療，我們的前綫醫療工作隊同志就採集含有維他命甲和丙的元松枝，做成煎劑給患者服，非常有效，解決了青黃不接的醫藥問題。

　　不但在戰鬥中，就是在日常生活中，我們的戰士也發揮了他們的創造力。他們的智慧，他們的集體主義的精神，處處表現了他們是傑出的建設者。某砲兵團高機連響應上級號召蓋房子，但是缺少伐木工具，戰士郭洪禮就用汽油桶鐵皮鋒成鐵帶，一夜功夫完成一把鋸條，解決了伐木的工具。有的戰士用被擊落下來的敵機上的碎鐵片做成鋸子。割馬草和柴用的鐮刀可以用汽油桶蓋做，某砲兵團直屬隊炊事排在戰鬥中，爲了改善伙食，利用砲彈箱及白鐵皮做成蒸籠，蒸熱騰騰的饅頭來吃。敵人扔下的炸彈殼，戰士們利用它做成火爐和防空燈；還有用大小不同的砲彈殼做成「和平燈」的。廢砲彈殼裏的火藥，戰士利用它做成臘燭；炸彈片做成菜刀，戰士們叫他「勝利刀」。敵機上的膠玻璃窗和鋁條，戰士們利用它做成吃飯用的筷子。此外，如水桶、木瓢、肥皂盒、叉子、煙斗、面盆等，戰士們都別出心裁地利用各種廢料做成。我們的陣地上，前面的哨兵要吃熱的飯是一件很難的事情，我們的炊事員爲解決這個問題，創造出兩用火爐，將熱騰騰的飯送給哨兵。這兩用火爐是利用兩個空罐頭做的，形式像手提的飯盒一樣，上面盛飯菜，下面是火爐，哨兵不但可以吃熱飯，而且可以取暖。我們的戰士，就是這樣發揮高度的智慧創造出各種實用的東西。

　　志願軍不但是英雄的戰士，同時也是節約的模範。他們從祖國到朝鮮，把敵人從鴨綠江邊追趕到三八綫，經過無數次的戰鬥，褲子被鐵絲網撕爛了，鞋子被山石荊棘磨破了，襪子被穿出洞來了，但他們一有空閒就縫就補，他們珍愛着從祖國帶去的每一件東西，他們不願多增加祖國人民的負擔。他們這種熱愛祖國的精神，眞令人感動！一位戰士給祖國志願軍代表團帶回一雙襪子，他寫着：

　　這雙襪子密綫縫，祖國人民熱愛在當中；
　　千萬條綫千萬個心，吃飯不忘種田人；
　　如今雖然破又爛，人民血汗記當中；
　　多繳武器多殺敵，誓爲祖國人民爭光榮。

　　戰士顧海全把他的單軍帽托代表團帶回祖國，他寫道：

　　單軍帽可不簡單，抗美援朝到朝鮮；
　　五次戰役戴着它，黑夜白天不離俺；
　　三個月的阻擊戰，它勇敢的和我爬上山；
　　反擊戰在松谷山，我和它一直猛插往裏鑽；
　　遇到敵人的鐵絲網，急的我跳沒法辦？
　　我一股勁兒就往下鑽，一不小心掛破了它——
　　它還說：「爲人民掛破我沒意見。」
　　我讓它回到祖國和人民見見面。

　　我們的戰士是多麼熱愛祖國的一切啊！這裏陳列着一條炒麵袋，請看戰士們是如何珍惜着這條炒麵袋的。一位戰士在袋上寫道：

　　炒麵袋子細又長，千里迢迢來存乾糧；
　　行軍作戰帶上它，保證你打大勝仗；
　　可恨美帝太猖狂，砲彈皮子把它傷，
　　拿起針綫把它縫，減輕人民的負担。

　　從祖國帶去的一根竹扁担，萬里行軍，戰士們已把它挑斷了，但是我們的戰士仍然捨不得把它扔掉，因爲它是從祖國帶去的。這斷了的竹扁担作什麼用呢？戰士們最後把它做成了刷鍋的刷子。在展覽會中看見這把刷的人們，都有無限的感動。在圖片中我們看見戰士們搭篷蓋屋，修建儲藏糧食的倉庫，我們又看見戰士一粒一粒地撿拾散在地上的糧食。另一邊，陳列着朝鮮的各種野菜，這是我們的戰士在特殊情況下用來充饑的。看了這些，對目前正在大張旗鼓地展開的反貪汚、反浪費、反官僚主義運動，將有極大的鼓舞作用。

　　看了從前綫帶回的文化娛樂用品，我們深深體會到志願軍充滿着樂觀主義的精神。他們雖然在艱苦的戰鬥中，也沒有忘記用自己的力量創造文化娛樂的生活。這裏有幾十把胡琴，是戰士們自己動手做成的，用的材料是罐頭盒子、馬尾、鐵絲。還有木琴、活動籃球圈、撲克牌、幻燈、鑼鼓、喇叭等文娛用具。前綫演出京劇「中山狼」的道具，袍子是用美國降落傘做成的，做靴子的材料是毯子，用馬尾和鐵做鬍子，用木片做大刀，用樹條代替馬鞭，其中霸王鞭是幾節木棒用鐵絲連成的。這裏有志願軍在工事和戰壕裏出版的樹葉牆報，還有不久前出版的新年特刊，陣地上展覽的照片。

　　熱愛祖國熱愛生活的志願軍英雄們，他們對敵人的憎恨是無情的，他們對中朝人民間的戰鬥友誼是極爲珍貴的。這裏有幾十張表示中朝人民戰鬥的友誼的照片；這裏有朝鮮人民送給志願軍英雄們的錦旗；全國人民向朝鮮前綫的英雄們致敬的旗幟；還有許多生動的故事。這裏的一切都閃耀着光輝，英雄的人們正勇敢地推動着歷史往前邁進。（一月廿三日寄）

痛斥美方的無恥誣衊　我方代表重申嚴正立場

我方提案是雙方不得在停戰期間增加空軍力量的保證，但我方內政美方無權過問。關於俘虜問題，我痛斥美方無賴態度。

【新華社開城廿五日電】二十五日朝鮮停戰談判第三項議程的小組委員會上，對方代表仍然堅持干涉我方內政的無理要求，並誣指我方意圖在停戰期間增加空軍力量。我方代表嚴詞指出：「我方提出的雙方不得從朝鮮境外進入任何增援的軍事力量，包括作戰飛機的條文，就是雙方不得在停戰期間增加空軍力量的保證。至於朝鮮境內任何設備的修建則完全屬於內政範圍，你方無權過問。這就是我方對於這個問題的嚴正立場。任何頭腦清醒的人，都不能從我方所說的當中，得出你們所說的我方企圖在停戰期間增加空軍力量的誣衊性結論。第三項議程的討論已近兩月，至今未能達成全部協議，完全是由於你方堅持干涉我方內政的無理要求，拖延談判的責任完全在於你方。」

　　第四項議程的小組委員會上，我方代表評擊地駁斥了對方所謂「一對一交換」的原則，所謂「以平民交換戰俘」的條件，所謂「將我方被俘人員重新分類爲平民」的謬論，所謂「自願遣返」的藉口。我方代表指出，關於所謂平民，停戰後雙方應該無條件地協助他們返還家園，不能容許將他們和戰俘混作一談，更不能容許進行任何人口交易。對方在戰爭期間在我方地區強迫擄去數十萬平民，停戰後，對方有一切義務將他們全體遣返。關於對方所一再聲稱的，已將大批我方被俘人員重新分類爲「被拘留的平民」，我方絕對不能容許這種扣留我方被俘人員的陰謀。對方自己曾一再聲稱，交戰一方的軍人落在敵方權力之下者，應該作爲戰俘，因此，對方更沒有任何理由自相矛盾地隨意將我方被俘人員重新分類爲平民。雙方所收容的戰俘，有其在敵對行爲終止後無條件被釋放與被遣送的不可剝奪的權利，不容許在任何藉口之下加以侵犯。任何人沒有任何理由能將他們帶到交換地點進行所謂選擇。我方代表並再次追問對方有關我方被俘人員的基本材料，要求對方交出早應交來的我方被俘人員級別和部別的識別材料，我方一千四百五十六人差額的材料，我方四萬四千二百零五人的材料。但對方卻仍然無賴地聲稱：「材料可能在明天準備好，可能需要一星期，可能需要三十八天準備好，我就是不知道什麼時候準備好。」我方代表痛斥對方這種無賴的態度，指出對方有一切的責任迅速交出有關我方被俘人員的基本材料。

抗擊美李匪幫暴虐統治　南朝鮮人民展開英勇鬥爭

【新華社平壤廿二日電】此間出版的「戰友報」發表文章和消息，敘述在美、李匪幫統治下的南朝鮮經濟衰落，人民生活痛苦並奮起和美、李匪幫展開鬥爭的情形。該報引日本共同社記者藏井的報道說：從美國發動侵朝戰爭以來，南朝鮮有五十多個城市、一千四百零六個村莊被美軍破壞，七百八十五處企業被炸毀和燒毀。十多個龐大的企業被搬到日本。剩下的一些企業也由美國侵略者直接進行控制。去年五月間，「韓國銀行」、「大韓產業公司」、「韓國紡織工廠」等四十二個民營企業在「國有化」的名目下，落入了美國「顧問」的掌握。目前，南朝鮮的生產極爲低落。最近一年中，南朝鮮只開採出五萬噸煤，而自一九四八年四月至一九四九年三月的一年中，南朝鮮採煤量約爲六十三萬噸。戰爭前，南朝鮮經營的四所水力發電廠和三所火力發電廠，現在只剩下漢城的一家火力發電廠在開動。

　　農業生產也受到了極大的破壞。戰爭前，南朝鮮米穀每年平均生產一千二百多萬石，但一九五零年度，只收穫了九百萬石。

　　南朝鮮生產停頓，給美國壟斷資本控制下的日本貨打開了市場。從戰爭爆發時起到一九五一年九月中旬爲止，日貨輸入總額已達四千四百萬美元，相當於李承晚現在發行的貨幣總額的四分之三。而這些日貨幾乎都是日用品和消費品。

　　李承晚政府爲了應付支出，採取了強徵苛捐雜稅和濫發紙幣的辦法。據共同社報道：在一九五零年六月中旬，南朝鮮貨幣發行額爲五百五十八億元，一九五一年十月底已發行到四千四百五十億元。

　　在美、李匪幫暴虐統治下的南朝鮮人民，生活極爲痛苦。百分之五十的南朝鮮居民流離失所，飢寒交迫。失業問題十分嚴重。物價飛漲，許多人無法維持生活。不堪美、李匪幫罪惡統治的南朝鮮人民正奮起和美、李匪幫展開英勇的鬥爭。去年十一月三十日，釜山的僞國防部第一兵工廠曾被愛國志士炸毀。同時，釜山的美國大使館和中央碼頭也被焚燒和破壞。十二月二日，全羅北道「警察局」和全羅北道「道廳舍」也發生爆炸事件。儘管美、李匪幫進行了瘋狂的鎮壓，南朝鮮人民的英勇鬥爭仍在繼續發展中。

印度與英國輿論　反對日與蔣匪建立關係

英工黨議員要求廢除「對日和約」

【新華社北京廿五日電】印度輿論和英國若干工黨議員，繼續反對美國命令吉田政府保證和國民黨殘匪建立關係。十九日的「印度時報」在評論吉田給杜勒斯的信時說：「華盛頓對待日本首相極爲拙劣」。該報指出：吉田「被迫與蔣介石結成危險的聯盟」，是「日本公衆最感憤怒」的事。同日的「印度人報」說：「印度之所以不參加舊金山會議及不在和約上簽字，正是因爲我們認爲所發表的那種協議——要日本與蔣介石政權而不與中國政府締結和約——將使遠東政治局勢惡化。」

　　在英國，一部分工黨議員要求廢除英國國會在不久以前批准的舊金山對日和約，以抗議日本吉田政府在美國的命令下保證與國民黨殘匪建立關係的聲明。工黨議員哈羅德·戴維斯、錫爾佛曼、史特勞斯、米卡多和富特等六人，聯名提出一個提案說：「鑒於日本政府過早地宣佈了它的外交政策。鑒於它公然宣佈打算和蔣介石的台灣政府建立關係的意圖所必將引起的危機，本院要求英國政府製訂法律立即廢除對日和約法案。」這個提案已在二十一日提交下院祕書處，哈羅德·戴維斯等要求議會在下週復會時討論這個提案。

反對重新武裝日本　東京舉行羣衆大會

通過關於反對重新武裝等決議和給杜勒斯的公開信

【新華社北京廿五日電】東京遲到消息：去年十二月十五日，東京會舉行「反對重新武裝國民大會」，給當時正在日本從事重新武裝活動的美國戰爭販子杜勒斯一個當頭棒喝。參加大會的有日本工會、農民團體、文化人、東京市民的代表和地方代表共約四千人。大會在雷動的掌聲中一致通過「關於反對重新武裝的決議」、「關於保障和改進生活的決議」和「給杜勒斯的公開信」等文件。

　　勞農黨、社會黨左派、日本工會總評議會和其他工會以及文化界的代表紛紛在大會上講話。他們一致表示反對重新武裝。文化界代表清水幾太郎說：『我願意讓杜勒斯來看一看這個大會。……我們爲了和平必須打倒「吉田」內閣。我們團結起來，毫不膽怯，高舉起和平的旗幟。』日本青年婦女會議的鈴木順子在大會上堅決地表示：日本婦女過去曾被東條所欺騙，「但是這次絕對不再受騙了。不管杜勒斯說甚麼，我們是要堅決反對戰爭的。」

　　日本工會總評議會和農民團體的代表，在大會上號召它們的全體成員爲反對重新武裝而鬥爭。

　　由全日本產業別工會會議、全國遞信工人工會、全日本金屬工人工會等具名的給杜勒斯的公開信說：「全體日本人民都從心裏憎恨戰爭，不希望和任何國家爲敵。日本人民的生活水平，由於戰爭和軍事佔領，顯著地降低了。」公開信指出：「你每次到日本來的時候，日本政府就對日本人民的和平與獨立運動加以鎭壓，摧殘言論、集會、出版、結社等自由，最希望你來日本的，只是那些曾經偸襲珍珠港的一羣日本人以及一幫曾經毀滅美國人民的生命的軍國主義者而已。」

伊朗選舉不民主　北部各省發生流血事件

【新華社訊】塔斯社德黑蘭十三日電：伊朗北部各省的若干選區開始第十七屆議會選舉。仁得然、米安納、本得加士和沙赫路得等城正在舉行投票。從一些省會傳來的消息說：隨着競選鬥爭的展開，發生了血腥挑釁事件。例如「控訴報」和「比蘇·阿楊第報」報道：一月十日巴保塞城羣衆爲支持「伊朗全國反帝國主義石油公司鬥爭協會」提出的候選人，舉行競選大會，警察和士兵向到會的人開槍。結果一人喪命，十八人受傷。但會議仍舊進行。「喀漢報」與「控訴報」報道，一月九日沙希城舉行競選運動時，工人與反動透頂的國家主義組織「大伊朗黨」黨人發生流血衝突。結果兩人喪命，二十人受傷。據「控訴報」報道：塞姆南城最近在競選中發生衝突，四人喪命，許多人受傷。據「知識報」報道：最近三天，警察在德黑蘭街道上逮捕了十五個人，因爲他們召集飛行集會，爲伊朗各進步民主組織和協會代表參加的「全國聯合選舉委員會」的候選人作鼓動宣傳。

國際簡訊

【新華社訊】塔斯社哥本哈根十二日電：在馬歇爾化的丹麥，失業現象不斷增長。到今年一月一日爲止，失業工人與只有一部分時間工作的半失業工人是十五萬人，即佔丹麥全部工人的百分之二十二。由此可見，丹麥每五個工人中間就有一個人失業。

【新華社訊】據電通社維也納九日訊：奧地利社會福利部宣佈：僅僅在一九五一年十一月底到十二月底一個月內，職業介紹所登記的奧地利失業人數即增加了百分之六十四，由九萬一千六百三十一人增加到十五萬零九百九十一人。社會福利部的報告承認：由於今冬天暖，建築業中的季節性失業還沒有達到通常的規模。因此，未來幾個月中的失業人數無疑地將再度增加。奧地利失業人數的迅速增加，是奧地利在美國的壓力下不斷實行限制消費品生產的措施的結果。

【新華社訊】塔斯社波恩二十日電：據西德德意志新聞社報道：一九五二年一月份上半月西德的失業人數已增加十三萬一千五百三十三人。

維辛斯基離法返國

【新華社北京廿四日電】據塔斯社巴黎訊：蘇聯出席聯合國第六屆大會代表團團長、蘇聯外交部長維辛斯基已在二十二日離巴黎返莫斯科。

　　到車站歡送維辛斯基的有：蘇聯代表團副團長馬立克和蘇聯代表團其他團員和工作人員，烏克蘭、白俄羅斯、波蘭和捷克斯洛伐克各國代表團的團長和團員，蘇聯駐法大使巴甫洛夫，各人民民主國家駐法外交代表，聯合國祕書處的代表，法國外交部的代表等。

六屆聯大的禮物

小孩子說：「我願意要眞的鴿子。」

（原載蘇聯「新時代」）

上海市人民政府工商局公告

滬商(52)字第一二號

茲制定「上海市人民政府工商局取締劣質電綫產品暫行辦法」，公告施行。

附：上海市人民政府工商局取締劣質電綫產品暫行辦法

局長　許滌新
副局長　蔡北華
副局長　楊延修

一九五二年一月廿七日

上海市人民政府工商局取締劣質電綫產品暫行辦法

一、本辦法根據「華東區檢驗電綫品質及取締劣質產品暫行辦法」第九條之規定制定之。

二、本辦法所稱劣質電綫係指該辦法第二、三、四、六各條（原文見附錄）所規定者而言。

三、電綫廠商所積存之劣質電綫製品，應自本辦法公告日起一月內，自動回爐重製，或出售與本市土產公司。

四、電綫廠商不得製造、銷售或轉運劣質電綫製品，或在電綫上標以不符實際之標簽。

五、凡違反前二項規定者，沒收其劣質電綫製品，並視其情節輕重，予以下列處分：（1）警告。（2）登報悔過。（3）一日以上三月以下之停業或永久停業。（4）移送人民法院懲處。

六、本辦法自公佈日起施行。

附錄

華東區檢驗電綫品質及取締劣質產品暫行辦法（節錄）

第二條：硬拉裸銅綫（包括銅排銅桿）之導電率百分之九十六爲合格。導電率不及百分之九十六而在百分之九十四以上者爲次貨。導電率不及百分之九十四而在百分之九十以上者爲二等次貨。導電率不及百分之九十者，除特別規定之銅合金電綫外，爲劣質電綫，不得作爲電力電訊用的。

第三條：經過煉的軟銅綫（包括銅排銅桿）及爲製造電機用的電磁綫，其導電率以百分之九十八而在百分之九十五以上者爲次貨，不及百分之九十五者爲劣質電綫，不得出售。

第四條：鍍錫銅綫之導電率合格標準得照第二條或第三條規定再乘百分之九十六計算。

第六條：普通電力用燈綫之橡皮絕緣綫（包括花綫及皮綫）其銅綫部分之規定同第三及第四條，絕緣部份依電壓分等級爲一五〇〇伏及二五〇伏兩種規格，分別合用於二百五十伏及六百伏電綫之用，不合規定者爲劣質電綫，不得出售。

第九條：電綫廠商如有以不合本辦法規定之劣質電綫出售，或其標簽上所標規格與實際不符者，經查出證實後，由地方工商行政機關按其情節輕重分別予以懲處。

上海市人民政府教育局公告

滬教祕(52)字第〇〇二五一號

凡在本市工作之供給制、包乾制人員子女，如要求入本市中小學校求學而有困難者（不包括在校學生），請於一月三十日至二月二日每日上午九時至下午五時攜帶家長服務機關之證件來本局登記，[illegible]

局長　戴白韜
副局長　杭葦

一九五二年一月二十七日

上海電話公司通告

變更打上海電信局電話辦法

查本公司用戶與上海電信局用戶通話，向由「〇二」台轉接，解放後互相通話次數激增，人工轉接因限於設備和人力，不免延遲，經與上海電信局共同設計，將人工轉接辦法逐步改爲自動撥號。茲定於一九五二年二月一日起，打上海電信局電話，改用新辦法，其步驟如下：

（一）拿起話筒，聽到軌聲後，先撥「〇」字碼。

（二）撥了第一字碼以後，即撥電信局電話號碼的後面四個字碼。例如打電信局電話「〇一二三四」：

（甲）如聽到表示軌聲，即撥「一二三四」。

（乙）如聽到「嗡」聲，就須把號碼全部報出。例如打電信局電話「六一二三四」或「一二三四」。

（三）電信局電話號碼，接線員即問「〇六……」，[illegible]如聽見有「佔號聲」，應把話筒立即放回原處，等候片刻，再打。

（四）從本公司打電信局電話，[illegible]

亞偉速記學校招生

最近晚班招生　時間任擇　章附郵　函授常年招生　二月一日上課

報名地點：（1）河南中路398（2）[illegible]409（3）延安東路浦東同鄉會620招276

上海商專　夜校招生

（一）對象：具有高中畢業或同等學力之在職及失業青年，（二）學制：二年制，畢業後分配工作，（三）科別：會計、統計、企管科，共計一百廿名，（四）報名：即日起至二月八日爲止，（五）考試：二月九日下午六時半起，（六）地點：寧波路（山西路口）279弄20號　電話九〇九一八、九〇八四八八。

劉堯通　楊佩仲　結婚啓事

茲訂於一九五二年一月廿七日在滬結婚特此敬告　諸親友

吳民　林石芳　結婚啓事

我倆已於一九五二年元旦在北京中國工業器材公司結婚爲響應反浪費運動諸從簡約特此敬告　親友

王穆　爰華　訂婚啓事

我倆因思想意識一致訂於一九五二年一月廿七日在濟陽訂婚特此敬告　諸親友

人民美術出版社出版

領袖像
宣傳招貼畫
年畫
連環圖畫
電影連環圖
畫冊圖片
定期刊物

全國新華書店發行

廠商注意

本報自於行市表內每日增闢經紀表以來深獲本外埠讀者及各商號贊許認爲翻查行市準確便利較之報價尤爲普遍迅速每日刊登暫定每半個月收費人民幣十五萬元如蒙惠刊請向本報廣告課接洽

大公報館啓

全市工商業者積極行動起來，反行賄、反欺詐、反暴利、反偷漏！

滬工商界推展四反運動 存在很多缺點須加糾正

坦白不夠徹底或以逃避學習及老油條作風來敷衍 眼鏡業個別老闆言論反動企圖破壞抗拒值得重視

【本報訊】本市工商界「四反」運動開展以來，經過反覆學習和大小會議啓發，一般行業的工作已有很顯著的進展，但同時一般還存在很多缺點，亟待糾正。

五金商業的執監委及小組長經過學習，一百十五人中已有一〇一人坦白。只有華新五金號陳良發一個人始終不肯到會，該業準備在春節後執監委配合小組長下區檢查。造船工業到二十四日已初步改變了推不動的局面，二十五日已有很多人坦白，大都是行賄，裕記造船廠坦白出行賄總數累積達一億二千多萬元，同時以五千萬元的資本額曾接過一筆十餘億元的生意。華泰廠的負責人起先不到會，現在也坦白了。搪瓷業受到批評後，也有進展，已經初步承認加工成本計算不實等，主委董叔英起先還保證沒有毛病，現在檢查一下，也發覺有問題。顏料商業執監委十二人，已有十一人坦白，但都不够徹底。照相材料業起先副主委不肯帶頭，現已坦白，該業楊守舜坦白誠懇，在同業中起了作用，但張宗良、張泉深都是應該坦白交代的，可是仍舊老油條作風，不肯坦白。眼鏡業的情況很壞，精華眼鏡公司金效周專門散佈美國之音，在第一次小組會上，他造謠誇張美帝空軍力量，在第二次小組會上他竟說「政府允許我們大量剝削，爲什麼又要反我們。」還有一個孫龍昌竟曲解四反運動，把對待工商界的政策說成和對待地主階級一樣。此外協昌眼鏡號的陸榮林、謝片組的惠賢文、包長生都拒絕參加學習、開會，說寧可吃官司。這種反動性破壞抗拒「四反」運動的行爲，是值得有關方面注意的。飛花業自主委王煥章在紡管局坦白不實被扣留後，感到緊張，已有二十六人坦白。筆墨業的胡宏開還是不肯學習。皮件業主委夏漢祥坦白誠懇，起了作用，當場有十三人跟着坦白。銅錫業已暴露了大量行賄的事實，執監委、組長等一百十八人，已有六十八人坦白。五金工業虞賢法還是認識不清，對逃稅罰款不服，覺得「四反」無啥道理。汾酒業的會員已紛紛坦白罪行，但主委還是不肯坦白，故意在搞財務和公會行政，不談「四反」。西菜咖啡業主委不肯深入學習，帶動同業，只表示他自己很規矩，暴利無機會。營造業已有十四個委員坦白，王子揚坦白還是不够。製藥工業對暴利認識不够，陳豐鎬說：「有了議價，不會有暴利。」蔣伯笙的坦白，也引起很多人不滿。油墨工業雖有十一人坦白行賄，但都不够。公用交通行業的「四反」運動還是毫無進展，原因是大家不重視。飴糖醬色業主委的坦白，完全表現了「擠牙膏」，他有嚴重的逃稅行爲，但每次坦白都不徹底，每次都加一點，同業認爲他是領導同業逃稅。製革工業起先表面很熱鬧，實際是敷衍，經過批評後，前開的坦白動員會，分會委員四十三人全都坦白了，但大都「形式主義」，拿書面報流水帳；副主委計貽豪每次小組會都不參加。機器工業委員、區組長一百二十三人，已有一百〇四人坦白，坦白了三百十一件案件。中華鐵工廠傅守禔對運動毫不重視，開會派代表，還說送禮請吃飯是有的，行賄沒有。該業施咸道、林鳳鏘開會都不到，學習總結時，不得已派代表。百貨業范雲峯小組討論時，閉着眼睛打瞌睡，盛炳記百貨店老闆盛翔華還說沒有什麼可反的。此外，酒菜業、雜貨業、糖果商業、罐頭食品工業運動都搞不開，原因是公會負責人過去思想濃厚，不肯帶頭。像罐頭食品工業公會負責人周濬，就整天忙着送「愛皮西」糖果，把「四反」運動丟在一邊。

津同孚行總經理奸商陳和曾 畏罪逃滬業已追捕歸案

【本報訊】天津市私營同孚行總經理陳和曾，隱匿反革命分子財產，連續偷逃外匯，並一再賄賂幹部，詐欺國家資財。在全市展開反行賄、反偷稅、反欺詐運動後，陳和曾畏罪逃往上海。市節約檢查委員會根據許多市民的檢舉材料，經調查後，已由上海市人民司法機關協同，於廿三日將陳和曾逮捕，押解天津。同孚行及其在津所屬各單位的財產，亦予以凍結，聽候處理。

同孚行內有匪「保密局」特務、僞天津市警察局刑事大隊長蕭志純的股份，用的是蕭普志的名字。解放後，陳和曾一直代蕭匪掩護，不向政府交代，並於一九五一年在同孚行香港分行內，付給蕭匪紅利。

陳和曾在解放後即陸續將資金逃往香港及台灣，同孚行在該兩地都設有分行。在去年三月，陳和曾還曾偷匯美金二萬餘元去台灣。該行又曾用假報價單向天津對外貿易管理局報價，報價高而實際買價低，如此逃往香港的外匯，約有港幣三十萬元。在一九五〇年陳和曾曾用轉撥方式，逃匯港幣五萬元。

陳和曾曾向東北某機關幹部及東北工業部某採購幹部行賄。東北工業部向該行訂購了一千個鋼鍋，該行在交貨七百五十個後，因見天津市價提高很多，就毀約不交拖欠的二百五十個鋼鍋，並把這些鋼鍋在天津市場上售出，使國家遭受很大損失，同孚行却因此獲得暴利。陳和曾還曾向天津某國營公司幹部大量行賄，進行詐騙，牟取暴利。

陳和曾不斷違犯政府法令，使國家遭受的損失很大，目前正在繼續調查中。陳和曾畏罪潛逃被逮捕歸案的事實證明，任何不法商人都不可能逃出人民撒下的天羅地網。

製藥公會執監委及區組長 學習和檢查不認眞

避重就輕的過關思想必須糾正

【本報訊】本市製藥工業公會執監委員及區組長自本月廿一至廿五日，五天內集中在同業公會內進行了「四反」的學習和自我檢查，現已告一段落，在學習和檢查上表現得都不够認眞。

討論「三反」要比「四反」認眞，情緒很熱烈，都說自己犯了浪費和脫離羣衆的官僚主義。但到討論到結合工商界本身的反行賄、反欺詐、反偷漏、反暴利時，多數人是默不發言，似乎沒有什麼好談似的。有的說：「我們是牌子老的廠，出貨一向認眞！」有的說：「貨俏，顧客自己尋上門，用不到去行賄！」有的說：「四反中我一樣也沒有！」到學習、檢查告結束時，胡士高一人還說：「搞「四反」先要搞「三反」，上級機關的官僚主義影響了下面。」將責任推諉於別人，將自已置身於「四反」之外。

進行到自我檢查時，不少人的口吻：「我這也沒有，那也沒有」。檢查有否暴利時，多數人是在定義上兜圈子，不觸及實際情況，如怎樣情況下才算暴利，合法利潤怎樣算法等等。對某些藥品售價在市場上存在着混亂，大家避而不談。像某種成藥成本二、八〇〇元，售價要六、八〇〇元，沒有肯定是暴利行爲。有的人說：「我今年做了幾十億營業額，賺了二、三十億，跡近於暴利吧；我以後應將定價減低。」但到底那種成藥是暴利，沒有具體下文。有的竟乾脆地說：「沒有！」

對行賄問題，也是吞吞吐吐，有的推說要問代表（跑街員）才知，或避重就輕地說了一些。到檢查藥品成份不足時，坦白出來的多屬已被衞生局處罰過的，逃漏方面也是如此，對未受稅局處理的談得很少。該業公會執監委員和區組長的帶頭檢查不够深刻，這種避重就輕的過關思想是應該加以糾正的。

各業公會正副主委 續舉行坦白檢討會

民華豐造紙廠總經理金潤庠的坦白 證明竺培農坦白避重就輕

【本報訊】本市各業同業公會執監委會和公籌會的正副主任委員，昨日繼續在工商聯舉行了坦白檢查大會。上午參加的計有文教、化工、五金商業、建築材料、機電、醫藥等六組，下午有五金工業、交通運輸、金融貿易、香燭和貨服裝、烟皂火柴、燃料、用具等七組，上午會後分爲十七組，下午分爲十五組進行民主檢查。

小組討論比前天的情況較爲嚴肅，談笑風生也減少了。備書面的人很多，不過又有一個偏向，便是大談似通不通的理論，聯系到實際時，便談得少，暴露問題也揀小的談。或者是已經揭發的案子。水泥業便有人大讀八股文章，小組長溫情主義，不加糾正，大家不提意見，一團和氣。

昨天上午的第一小組，竺培農缺席，民、華豐造紙廠總經理金潤庠却作了坦白。中國水泥公司姚清德在小組上坦白了一九五〇年五月以前，該業以「混合水泥」（即攙雜的水泥）充好貨賣。磚灰商業坦白了「飛過海」逃稅的事實。中國晶甲玻璃公司的葉榮章坦白了一些行賄、欺詐案子，曾送給四野後勤部某幹部手錶一只外，還有一千萬現鈔。並包庇同業擬點存貨避重就輕，將進口貨充國貨作價。關勒銘金筆廠負責人龔思宏說，十四開金筆尖實際祗有十二開，花桿和黑桿成本差不多，價錢却要貴一倍。汽車材料商業陳安茂坦白了過去以國貨充洋貨，舊貨充新貨，欺詐達四、五千萬元。安東殯儀館謝寶華坦白說：骨灰盒成本卅萬，賣六十萬元對本對利，寄柩收費很大，也是暴利。旅店業張福錦說：熟客人開房間不過夜的，不登帳，逃漏稅款。

昨爲農曆大除夕，一般小組討論至七時始散，甚至有延至八時以後始結束者。

【本報訊】在小組會上，民豐、華豐紙廠總經理金潤庠開始坦白了民豐、華豐紙廠以及他個人所犯的罪行。他承認「四反」的對象在民豐、華豐樣樣都有，除了報上已經提出批評的以外，他坦白了逃避資金、虛報成本、攫取暴利、以及違反金融法令、買賣黃金等，大都是竺培農數次坦白都未提及的，尤其是買賣黃金一案。一九四九年九月大來銀行增資，彙任該行營業主任的竺培農向民豐拉去黃金四十三條，向金潤庠拉去十三條，以黑市售去；一九五零年五月大來銀行倒閉後，金潤庠爲歸還民豐黃金，又以黑市購進黃金四十三條。這事與竺培農有直接關係，但竺培農作坦白時却隻字不提。不過，金潤庠坦白時，關於偷漏國稅，還只是談「漏」，不肯正面承認「偷」。對於去年九月解放日報對該公司提出的批評，也沒有正式答覆，只推諉沒有成本帳，含混過去。

在金潤庠坦白以後，朱鴻儀表示：竺培農的幾次坦白，都是含糊其詞，避重就輕；金潤庠的坦白，比竺培農的充實，有數字，態度也比較誠懇。因爲民豐、華豐案件，不但轟動上海，也震動全國，龔思宏、王念航、王一、謝慰德等都紛紛提出意見，質詢金潤庠暴利總數，及對這次事件所發生的感想。金潤庠報告：他已向稅局悔過，並已要求公會，並當場向朱鴻儀保證，以後民豐、華豐各種紙張均送請公會議價核價。

工商界進行坦白或檢舉 遞送書面均須一式兩份

【本報訊】本市工商界「四反」運動委員會訊：本市工商界人士不論向該會總會或分會進行坦白或檢舉，或本人不到會，僅以坦白書或檢舉書遞送者，均須一式兩份（分會仍須將兩份一併送總會），以利工作進行，其向分會遞送之坦白書或檢舉書，如係密封，分會將原封送交總會，不得拆閱。

【又訊】春節例假期間，「四反」運動委員會辦公室和檢查委員會均派人輪值辦公，負責處理會務，接見坦白或檢舉的工商界人士，收受坦白和檢舉案件。

江普區店員動員大會上 檢舉三家地貨行逃稅

偷漏營業額二十七億七千多萬元

【本報訊】本市店員工會江普區工作委員會於本月二十三日晚上在統益紗廠大禮堂舉行了有四千人參加的「四反」動員大會，會上，店員徐天恩、楊山弟和許星雲三人檢舉了源大、復興、協興三家地貨行偷漏營業額二十七億七千多萬元稅負的可恥行爲。

這三家地貨行是光復西路地貨行聯營小組的組員。源大是十人股東店，原來的經理張子珊是一個流氓，有反革命行動，已於去年六、七月間被捕，在他任經理期間，一貫施行流氓手段，壓制職工，解放後生意一度清淡，他就向職工訴苦，背地裏設了假帳，做下生意來就各半分記在假兩本帳簿裏；收代客佣金一角四分祗記一角。徐天恩同志原來生活受到資產階級思想的侵蝕，是一度走向墮落過的，在工會的不斷教育下，他爲了爭取做光榮的工人宣傳員，終於檢舉了源大地貨行自解放以來漏報營業額十一億三千多萬元的事實。

復興地貨行資方楊士根在一九五〇年稅率調整時，叫苦連天，拉攏帳房施敬仁私設正副帳，暗收佣金，稅局查過但未發現。店員楊山弟在「四反」運動展開後，同去團結了帳房及俞仲明、朱鑛三人，搜集一九五〇年帳册，發覺已被燬，就找出年關紅帳單，檢舉了他叔父楊士根漏報營業額十一億餘元，促使資方承認，無法狡賴。

協興地貨行店員許星雲瞭解該店在過去也以同樣方式進行偷漏，但怕檢舉後罰稅補稅，店就要垮台，存在着不正確的同情想法。當工會號召把協助政府稅收要訂到愛國公約中去時，他就受到啓發，又得到徐天恩、俞仲明的幫助與鼓勵，終於打破顧慮，揭發了本店少報營業額五億四千餘萬元的事實。（陸鏗、胡文煥）

中國的土特產

二六九、檸檬

檸檬別名有黎檬、香檬、香桃、拉門、羅檬等。是一種帶有香味的果子。

檸檬樹屬芸香料的常綠喬木，葉厚，菱形，無翼。花大，花內外方呈紫色，花絲極多，萼膨大。果實橢圓形，尖端有乳狀突起。果皮鮮黃色，有光澤，香味特異。果肉過份酸，不堪生食。

檸檬係在元代自印度傳入我國，產地並不十分普遍，分佈在台灣、福建、廣東、四川等省，尤以台灣產量最多，約年產三萬五千斤左右，全國產量約八萬斤以上，目前各地需要激增，已在設法增產。

檸檬含維生素丙、路丁素、及果酸等，能幫助消化，預防壞血病，有防治高血壓的功效，在健康上有很大的幫助。檸檬可製成各種飲料或加工製罐頭，蜜餞品等。因其氣味芬香，爲優良調味品。果皮含有多量油質，能提取檸檬油，用於做各種飲料及香料的原料。（斌）

中新二廠鋼絲車間蔡阿三 改進操作法提高生產

振球

在紡織過程中，經過鋼絲車工程以後，原棉的除塵清潔任務絕大部份已經完成，鋼絲車製成棉條的好壞便決定了棉紗成品的品質，換句話說，成了鋼絲棉條以後，即使品質不合理想，以後工程也難補救了，因此鋼絲車操作法是有其特殊重要性的。鋼絲車運轉一個時期後，鋼絲針布內便積有棉籽、棉屑，爲了充分完成其作用，必須定期抄鋼絲出清積存雜質，普通每隔二小時抄一次，否則便將影響了鋼絲棉條的品質。抄鋼絲車道夫時，一般廠家都是圖方便而倒抄的，但倒抄的道夫與抄輥迴轉方向相反，即道夫迴轉方向與原來運轉方向相同，時間可能有隨同等速迴轉傾向，便不容易抄清，同時抄後生頭時，必須等待道夫齒輪停轉後，始再重行搭上齒輪，否則因道夫急速變更迴轉方向，每致使齒輪爆裂，有時爲了節省時間，抄車工友往往用手拉停道夫，常會釀成軋傷手指情事。

中新二廠鋼絲間抄道夫針布一向也是倒抄的，乙班蔡阿三小組長爲了響應增產節約，以支援中國人民志願軍的號召，展開過去不合理操作法的鬥爭，在發動羣衆的基礎上，首先提出順抄的合理化建議，並帶頭實行，獲得了全廠的熱烈響應，很快的推廣到全廠。

經過一個月的試驗結果，獲得了下列幾點成績：㊀抄時道夫速度慢，針布內積雜易於抄清。㊁由於針布清潔，延長了針布的使用壽命。㊂棉網的白點，棉籽顯著減少，提高了棉條的品質，幫助了後紡工程的順利進行。㊃抄後開車生頭不再等待道夫停轉，即可開出，增加了運轉率，提高了生產量。㊄不必用手拉停道夫，避免了軋傷手指不幸事件。㊅抄時不會有白花飛花帶入，減少了浪費，又避免了機械事故的發生。

★一九五一年度所得稅★ 標準毛利率費用率 典型調查已經完成

分業協商工作自二月一日開始

【本報訊】本市工商業戶一九五一年所得稅彙算清繳辦法，已於去年十二月十二日公佈；依據佈告規定：凡是市人民政府不能自行計算所得額之工商業戶，應按照標準毛利率及費用率計算納稅。至於兩種比率，應由本市工商業稅民主評議委員會與各業公會協商決定。現在該會已按照與各業公會協商選定的典型工商業戶營業實際情況及負擔能力的原則下，進行了分析研究，慎重訂出了各業標準。爲使不能自行計算所得的工商業戶，能夠及早籌措應交的稅款，該會決定自二月一日起，排定日程，展開與各業協商工作，並在一週內全部完成。因此，希望各業公會接到協商通知以後，立即推定負責代表準時出席，以免貽誤時間，影響全部排定日程及原訂工作計劃。

中央人民政府財政部公告

折實公債二次還本 二月一日在京舉行抽籤

【新華社北京廿五日電】中央人民政府財政部爲一九五零年第一期人民勝利折實公債第二次還本定期抽籤公告。

本期公債依照公債條例第五條規定，一九五二年三月三十一日爲第二次還本之期。茲定於一九五二年二月一日下午一時半在北京西單長安大戲院先期公開舉行抽籤，凡中籤債票，即自三月三十一日起，開始兌付本金，並同時支付第二期應付利息。

部長薄一波

一九五二年一月二十五日

本市提籃橋區店員工會 舉行四反運動動員會議

當場收到檢舉信二四九件

【本報訊】提籃橋區店員工會工作委員會，於廿四日召開全區幹部參加「四反」運動動員會議，到會一千餘人，會議特請區政府陳區長，稅務分局高局長作報告，大大地鼓舞了店員職工檢舉揭發不法商人的勇氣。會上並有三個店員作了對不法資方進行鬥爭的示範報告。

最後各行業各大組，紛紛提出保證，決將「四反」運動深入到每一會員去。

會議在反行賄、反暴利、反欺詐、反偷漏的呼聲中結束，大會當場收到檢舉信二四九件，運動正在深入展開中。（劉文鑒）

木材老商人項松齡 坦白偷稅可恥行爲

他說坦白了好比心中丟掉了大石塊

【本報訊】海寧路四八一號同泰順記木行老闆項松齡，是一個五十多歲的老商人，吃木材飯已經多年了。當解放初期，本市稅務局舉辦木材登記的時候，由於他長期受到反動統治階級剝削的影響，主觀地以爲木材登記一定是一件對自己不利的事情，因此把木行裏一萬一千多呎洋松和六十塊三夾板作爲客戶寄存在行裏的貨物，不去登記，並且還繳了貨物稅。至一九五〇年夏季，木材價格上升，市面需要量也增多了，於是他又把一萬一千多呎洋松和六十塊三夾板當作客貨，由行方購進，同時又繳了行商稅，但是其中有三千八百呎洋松却並未入帳，直接由行方賣出。其餘的洋松和三夾板經陸續售出，共售得人民幣一億八千多萬元。售得款項除二千多萬元現仍存在銀行中外，他以五千多萬元在蟠龍路頂了一幢房子，以二千多萬元用作第二個兒子的結婚費用，另外再向友人購進黃金四十九兩。

這次本市工商界搞起「四反」運動以後，他心理上十分恐懼，起了極大的矛盾。認爲坦白了一定要受到處分，不坦白又怕被別人檢舉。於是他和大兒子漢明商量辦法，想渡過這一「難關」。他兒子說：「這件事如果是犯在我手裏，我一定坦白出來。」他把兒子的話再三考慮後，覺得如其隱瞞着使自己苦痛難堪，還不如坦白的好，因此他在廿三日把隱瞞登記木材和以「飛過海」方式售出三千八百呎洋松的事，寫了坦白書送到虹口稅務分局去，並請處分。廿四日他又向公會坦白了經過情形，廿五日在同業動員大會上也作了坦白。他說：坦白了好比心中丟掉了大石塊，也是踏上新生大道的第一步，今後將循着這條廣坦的道路前進。

行情（一月廿六日）

一九五〇年第一期人民勝利折實公債，本年一月下旬牌價爲人民幣二萬四千七百三十三元。

折儲牌價

今日五四五二元

【本報訊】一月廿七日折實儲蓄牌價，每單位爲五四五二元，和昨天相同。又昨日四項必需品市價折算如次：

中白粳米一·五六斤 [illegible]
生油 [illegible]
煤球 [illegible]
龍頭市布十二尺 [illegible]

★利率（每元月息）（利率委員會掛牌） [illegible]

★外匯牌價 [illegible]

★金銀收兌牌價 [illegible]

★食米（百斤） [illegible]

★麵粉（糧食公司售價） [illegible]

★雜糧（百斤） [illegible]

★棉紗（件） [illegible]

★棉布（疋） [illegible]

★棉織品（打） [illegible]

★食油（每擔） [illegible]

★食鹽（每擔） [illegible]

★食糖（每擔） [illegible]

★化妝品 [illegible]

★絲綢 [illegible]

★捲烟 [illegible]

★橡膠 [illegible]

★化工原料 [illegible]

★日用品（箱） [illegible]

★燃料（噸） [illegible]

★新藥 [illegible]

★染料 [illegible]

★五金 [illegible]

★文化用品 [illegible]

★苧蔴 [illegible]

★水菓（市價擔） [illegible]

★水產（市價擔） [illegible]

★火腿醃臘 [illegible]

★建築材料 [illegible]

★絨綫（磅） [illegible]

★蔬菜地貨（南市場市價） [illegible]

★南北貨海味 [illegible]

★猪隻（市價斤） [illegible]

★鷄鴨鵝 [illegible]

★蛋品 [illegible]

★肥料 [illegible]

物品零售價格（一月廿六日）

[illegible]

★文具 [illegible]

★自由車材料 [illegible]

★玻璃器皿 [illegible]

★日用品 [illegible]

★食料品（打） [illegible]

★新藥 [illegible]

★橡膠（打） [illegible]

★化工原料 [illegible]

★建築材料 [illegible]

★染料 [illegible]

土特產（一月廿六日） [illegible]

向烈軍屬及殘廢軍人致敬 陳市長等發出春節慰問信

【上海市新聞處訊】本市人民政府陳毅市長、潘漢年、盛丕華副市長昨日向本市革命烈士家屬、革命軍人家屬及革命殘廢軍人同志發出春節慰問信，致以親切的慰問，慰問信全文如下：

親愛的革命烈士家屬、革命軍人家屬及革命殘廢軍人同志們：

一九五二年春節來到了，當我們懷着勝利和愉快的心情歡度這個節日的時候，很誠摯地感激和懷念着你們，我們謹代表上海市人民政府和上海人民向你們致以崇高的敬禮和親切的慰問。

過去一年來，在毛主席英明的領導下，我們國家在政治、軍事、經濟、文化等各方面已經取得新的成就，並獲得了抗美援朝的偉大勝利。我們上海的工作，同樣地也獲得了成績。所有這些成就，應歸功於與朝鮮人民軍並肩作戰的中國人民志願軍同志們；應歸功於勞苦功高而現在仍担任國防重任的中國人民解放軍同志們。如果沒有他們對國內外反動派進行英勇的鬥爭，要保衛祖國的安全和人民安居樂業的生活，是不可能的。他們是祖國獨立、安全與人民幸福生活的創造者和保衛者！

在長期艱苦的革命鬥爭中，有些同志已爲人民革命事業流盡了最後一滴血，他們都是祖國和人民的忠誠優秀的兒女。光榮偉大的革命烈士將與人民的祖國永垂不朽！而把自己骨肉親人貢獻給祖國，貢獻給人民革命事業的革命烈士家屬、革命軍人家屬以及在革命鬥爭中光榮負傷殘廢的革命殘廢軍人同志們，是廣大人民中的表率，應當受到最崇高的榮譽！

過去本市優撫工作，和其他工作一樣，是有一定成績的。特別是自中國人民抗美援朝總會發出「六一」三大號召，本府去年發佈了「關於開展優撫運動、認眞經常的做好優撫工作指示」後，各區人民政府和有關機關，對優撫工作大都已經有了重視，各人民團體、各界人民也掀起了對烈軍屬的優撫熱潮，把優撫工作作爲抗美援朝運動中的一項重要工作，紛紛把優撫工作訂入愛國公約，並貫徹到實際行動中去。除各機關、團體、學校、公營企業已開始給予烈屬、軍屬應享受的各項優先權利外，也有不少私營行業自動給予烈屬、軍屬優先就業和購買物品時減價或免費的優待辦法，革命烈士、革命軍人子女的入學問題已大部解決，貧苦烈軍屬的疾病醫療問題已逐漸解決，郊區代耕工作也有了初步改進。

但是，我們的工作還有缺點，有些部門對於加強國防建設和做好優撫工作，沒有在思想上引起足够重視；還沒有完全認識到優撫工作是一個長期的軍大的政治任務；對羣衆性優撫工作缺乏具體的指導和檢查，因而產生「時緊時鬆」、「忽高忽低」的偏向，在優待工作上還有某些不切實際的形式主義和平均主義的偏向，部分特殊困難的烈、軍屬還需要更好的照顧。這些都是急需加以改進和糾正的。目前，我們已遵照中央人民政府內務部和華東軍政委員會的指示，在本市範圍內進行春節前後優撫工作檢查，開展慰勞與慰問烈軍屬、革命殘廢軍人、傷病員運動，通過運動，使本市優撫工作進一步經常化。

親愛的革命烈士家屬、革命軍人家屬、革命殘廢軍人同志們！你們是人民的榜樣，人民熱愛你們，希望你們在各種工作中發揮模範帶頭作用，積極響應毛主席「增加生產，厲行節約，以支持中國人民志願軍」的號召，積極參加反貪污、反浪費、反官僚主義的鬥爭，爭取更大榮譽，並希望你們把各界人民優待和尊敬你們的情況，寫信告訴前方的子女、丈夫，鼓勵他們警惕地守衛我們的國防和更加努力地殺敵，保衛祖國的和平建設和人民幸福生活。最後，謹祝你們春節愉快，身體健康！

市長 陳毅
副市長 潘漢年 盛丕華
（一月廿六日）

度春節不忘烈軍屬 各區熱烈展開優撫活動

【本報訊】各區各界的優撫工作繼續在熱烈進行。由於廣大人民政治覺悟的提高，擁軍優屬已成爲羣衆慶祝春節的主要活動。

嵩山區各界人民於春節前捐得兩億元，爲區內六百多戶經濟困難的光榮家屬解決生活問題，除現金外，並加送肥皂、毛巾、牙膏等日用品。該區並將舉行慶功座談會。總計該區一年來立功家屬共達七十二戶，僅春節前數日內，區政府即接到民政局轉來給區內立功家屬的喜報十八份。玉振里居民爲使弄中光榮家屬歡度春節，他們自動捐助了一百四十萬元，按各家屬的經濟情況，分別加以幫助。弄中三戶最困難的家屬，每家分得二十萬元，光榮家屬傅伯榮和俞月珍見居民們對自己如此關心，都笑逐顏開地表示要鼓勵他們的兒子立功。傅伯榮的妻子並決定要把這二十萬元用到生產上去。

徐匯區各界人民展開了不同形式的活動，來表示對烈軍屬的無限尊敬與愛護。少年兒童在廿三日開始了「一件事運動」，利用他們的假期，每人爲革命家屬做一件事情。各里弄正熱烈的準備着春節慰問運動。爲了響應毛主席「精簡節約」號召，這次慰問以政治鼓動爲主，也結合着必要的物質慰問。工人同志們紛紛節省下過年費用，慰問烈軍屬。區人民政府方面則早在廿一日就發放了優待糧一七、五五〇斤，並發放了寒衣、棉被等六百多件，給貧苦烈軍屬禦寒。

長寧區優撫工作，正在羣衆中繼續深入開展。延安西路及東法華地區羣衆約三百餘人，前日下午分別慰問該區公安部隊傷病員休養所傷病員同志，區優撫工作委員會也推派了代表，攜帶慰問信、毛巾、肥皂等禮品，前往慰問。以里弄爲主組織的各界拜年隊，均已普遍組織起來，今天起，將以熱烈愉快的心情向烈軍屬們賀年。愚園路地區十多個里弄居民委員會並決定在明天聯合舉行軍民聯歡大會。

常熟區日前舉行第六次優撫工作擴大會議，決定在農曆正月初二日，按全區八個辦事處，分成八個大組，由協商委員、區政府工作人員（包括正副區長、各科科長、辦事處主任等）等組成，向革命家屬進行慰問。並爲配合「三反」運動起見，在進行訪問時，將進行反貪污、反浪費、反官僚主義的宣傳教育，啓發烈軍屬大胆檢舉奸商和機關幹部中的個別不良分子。春節中，該區將舉行「春節聯歡大會」。

黃浦區虎丘路派出所地區各里弄的優撫工作也進行得十分熱烈。如北京東路萬安里，在居民委員會發動下，居民紛紛捐出現金和實物，由少年隊敲着鑼鼓送給弄中四戶烈軍屬。該里並組織了打掃隊，爲兩家缺乏勞動力的軍屬打掃房間。光榮媽媽唐明資感動的說：「我孩子還在軍事幹校學習技術，人民政府就這樣照顧我們，我一定寫信叫我兒子好好學習，報答毛主席的恩典。」（范民馨、張珏、孫超、王春三）

堅決打退資產階級的猖狂進攻 上海總工會開機關幹部動員大會

會上宣佈把貪污腐化分子葉觀祥等撤職

【本報訊】上海總工會在本月廿五日晚上舉行幹部大會，以反貪污、反浪費、反官僚主義爲大會中心。上海總工會全體幹部和各產業工會負責幹部五百餘人參加。大會由副主席沈涵主持。會上首先通過上海總工會增產節約委員會的委員名單，接着由副主席張祺和祕書長陳公琪做檢討報告。

張祺同志先報告了元旦以來上海總工會開展反對貪污、反對浪費、反對官僚主義運動的情況。他在說明了初步暴露出來的貪污浪費現象以後，接着作了深刻的自我檢討。他說：自己領導上存在着嚴重的官僚主義，對於資產階級的猖狂進攻減少了應有的警惕和鬥爭。張副主席表示今後要在同志們的幫助下努力改進自己的領導作風，更進一步地發揮全上海工人階級的積極性和戰鬥性，堅決打退資產階級的猖狂進攻！

陳公琪同志沉痛地檢討自己沒有掌握好經費的用途，造成一年來的嚴重浪費。他批判自己以庸俗的觀點來處理經費問題，錯誤地認爲「只要搞好工作，多化點錢不在乎」。他說：今後必須徹底糾正，用精打細算的革命精神來處理經費問題。

大會至此，沈涵副主席宣佈上海總工會勞保部福利事業科科長葉觀祥，受私商勾引貪污腐化又不肯坦白，勞保部幹事高堅因偷竊公家和私人財物，也坦白不誠，故都予以撤職處分；總務處管理科科長王逸民在「三反」運動中不虛心接受批評，壓制民主，妨礙運動的開展，也予以停職反省，限期檢討。全場熱烈鼓掌，一致擁護。文教部電化教育工作隊湯榮鏞，頗受感動，自動要求在會上坦白了貪污事實。

最後，沈涵副主席號召上海總工會機關內全體幹部向貪污、浪費、官僚主義作堅決的鬥爭，要求每個幹部通過這次運動，徹底從思想上、行動上和非無產階級的思想意識劃清界綫，同時號召有手脚不乾淨的幹部徹底坦白，並勇敢地檢舉別人，將功贖罪。

新人新事

華東石油公司楊樹浦油庫 孫學詩有官僚主義作風

自我檢討不徹底 引起羣衆不滿

【本報訊】中國石油公司華東區公司楊樹浦油庫第一庫開展「三反」運動後，最初由於行政及工會沒有能及時發動羣衆而掉了隊。去年十二月二十八日，區公司范緯青經理去該庫作了關於「三反」運動的報告後，工會學習委員會就按照一般性業務學習方式佈置到各組中去學習，行政既未重視這個必須大張旗鼓地、廣泛發動羣衆參加的「三反」運動，而加以領導，工會也自居被動地位。直到本月九日，全庫工人通過學習，認識到「三反」運動的偉大意義後，一致反映要求行政和工會認眞領導；行政在十日上午纔舉行了動員會，工會也在當天下午召開委員會議，決定了創造典型推動全面的辦法。

運動開始，一般偏重反貪污方面的學習與檢查，認爲「自己有污點，不能提別人」，甚至說「庫裏沒有官僚主義」。經過先進運輸小組楊妙記小組提出並且肯定：官僚主義在庫裏是嚴重存在着的，他們分派出組員，各組去進行啓發與幫助，鼓勵起許多人的勇氣，把受的怨氣說了出來。由於楊妙記小組帶頭，運動已經全面展開了。

該庫行政領導孫學詩在領導作風上是存在着官僚主義的。他在本月十八日上午向羣衆作檢討時膚淺的說：「我吃、穿人民，對不起人民，我犯官僚主義作風的地方很多，不能一件一件來說」，他把過去壓制工會、統治工會、打擊工會和不滿工會做的事等等行爲，祇是平淡的說一句「我不重視工會」就過去了。當工會主席吳可誠同志本月初自上級工會學習回庫，進行與羣衆聯系、了解羣衆思想和學習情況時，孫學詩就對吳可誠說：「你回來到處活動，我讓你活動三個月，頂多有四十個人相信你，還有一百一十八人是相信我的。」這樣把工會和企業對立起來的談話，是多麼嚴重的錯誤！由於他在接管以來，一貫地作威作福，全庫有百分之九十的工人是怕他的，他利用一些人（這些人被工人稱做「白鼻子」）去聽羣衆的談話，抓着一點事就加以打擊，如薛富保同志因爲對他的作風表示不滿，背後罵了他一句，結果被叫到辦公室裏去訓斥了一頓，並且從上午八點多鐘站到十二點，直立了四個鐘頭。最近庫裏需添工人，他自己做主叫人到鄉下去找，並沒有和工會商量。當時有幾位工人不滿這件事，曾投稿到黑板報，都被他壓制下來。他作了檢討以後，各組在討論時，都提出了極多意見，有些人甚至流下淚來，這說明了平時受他壓制的人是相當多的。在檢討時又不認眞，這裏必須指出，並希望他及時糾正。

全市少年兒童隊熱烈展開春節慰問烈軍屬一件事運動。這裏是少年隊員和光榮的烈軍屬愉快地開着座談會。（本報攝）

華東醫藥公司職工集中火力 猛烈進攻頑固狡猾的大貪污分子

顧百頤等坦白比較誠懇，免加處分；沈元林等檢討不深刻，予以停職，責令徹底坦白。

【本報訊】中國醫藥公司華東區公司一月廿五日下午召開了坦白檢舉大會。首由檢查組組長舒處長宣佈：已坦白了的顧百頤、何世榮、徐廷松三位同志，根據現有的材料，他們的坦白比較誠懇，可予以免罪。與會同志們熱烈鼓掌歡迎。繼由增產節約委員會常委會指名貪污分子沈元林作坦白檢討。但是他的坦白並不深刻、徹底。大家紛紛起來檢舉，有人指出沈元林坦白檢討中單貪污醫療器械部分與從茂華醫械行坦白的材料不完全符合。會上又有人大聲喊「要李德仁起來坦白！」大家齊聲響應。同志們勇敢的檢舉了李德仁偷盜「武田」倉庫物資，與工友朱大松合夥偷盜等行爲。當場被檢舉的貪污分子還有事務課課長諸葛世勳、儲運課收貨員俞光牛、進貨課核價員蔣君卿等多名。在這場與資產階級思想激烈的鬥爭中，大家的鬥爭情緒甚爲激昂，人人表明態度，決與資產階級思想劃清界綫，堅決勇敢地向不坦白的貪污分子展開猛烈的圍攻。大會情緒很高。常委會當場接受了羣衆的要求，決定：沈元林、諸葛世勳、李德仁、俞光牛、蔣君卿五名停職檢討，限下星期四徹底坦白，不許拖泥帶水，不准與貪污有關的人員交換意見，否則加重處分。

舒處長總結中指出：「……這場鬥爭，還祇是對大貪污分子鬥爭的開始，在我們公司裏還有『大老虎』至今尙未露出頭來！」繼號召「所有貪污分子只有徹底坦白，才能爭取人民政府的寬大處理。現在坦白的大門還是開着，凡願繼續坦白的人還有自救新生的前途。」更號召全體同志應該繼續努力，提高警惕，集中我們更大的火力，向頑固狡猾的大貪污分子展開猛攻！」（李靖）

★政務會議通過★ 蔡叔厚任本市公用局副局長

【本報訊】據新華社北京廿五日電：第一百十九次政務會議通過上海市人民政府工作人員補充名單：公用局副局長蔡叔厚（曾任上海市人民政府文化局電影事業管理處處長）。

青年團員唐嘉蕙 說服父親坦白貪污罪行

【本報訊】青年團員唐嘉蕙，現在閘北區人民政府祕書室工作。她在團的培養教育下，站穩立場，說服她的父親唐如民向行政坦白貪污罪行。

唐如民現在國營第十八棉紡廠工作，以前在國營第四印染廠機銅部工作，是個技術人員，家中子女很多，唐嘉蕙是他的大女兒。

唐嘉蕙從她母親口中，聽說她的父親在一九五〇年九月間曾經貪污過一筆錢，但究竟多少，怎樣貪污的，却弄不明白。

唐嘉蕙在區政府學習了「三反」文件後，明確了其政治意義，對貪污行爲深惡痛絕。於是在一天晚上，她等待父親回家後，就鼓足了勇氣，和她的父親談起來。

原來，在一九五〇年九月間，國營第四印染廠要做橡皮滾筒四根，經該廠批交唐如民招商承製。唐如民爲了可以得到一筆「好處」，就和以前認識的一家橡膠廠的跑街商量，交那家橡膠廠承製滾筒。唐如民在這次生意中，利用職權，將成品降低了質量，因而收受了四百八十萬元的賄賂。

唐如民向唐嘉蕙說明了貪污經過後，又說：「當時你還在學校中讀書，祖母剛剛病故，家庭負担又重，需錢很急，所以，我就收下了。」唐如民並表示，願意向行政坦白，但想避重就輕，少說一點。

唐嘉蕙告訴她的父親說：「貪污分子只有徹底坦白，才是自新之路。不然，將要受到嚴厲的懲罰！」

但唐如民還有顧慮，怕丟面子，怕坐牢，担心被監禁後一家生活無法維持。

唐嘉蕙告訴他：「今天你向政府和羣衆坦白，是你自己的唯一出路，這樣不但救了你，也救了我們的家庭。如果你還不徹底坦白，那末，我是個青年團員，我要站穩立場，將向你的行政和工會檢舉你貪污的罪行！」

這時，唐如民的思想有些波動，但第二天他又到一個朋友處囑託：如果坦白後被捕，請那朋友照顧家裏生活。唐嘉蕙了解她父親的思想顧慮，主動地向該區行政反映了以上的情況，請求行政予以幫助。

閘北區政府組織上給唐嘉蕙以必要的啓發、教育，並鼓勵她拿出勇氣，不惜煩瑣地再向唐如民進行說服工作。這樣，唐嘉蕙增加了無比的勇氣和信心，堅決要完成說服唐如民徹底坦白貪污罪行的任務。

經過唐嘉蕙幾次三番的勸說、教育、並經過解釋、分析，終於祛除了唐如民的不必要的顧慮。

唐嘉蕙陪了她的父親向國營第十八棉紡廠行政上坦白了貪污事實，該廠軍事代表李同志聽完了唐如民的坦白後，誠懇而又懇切地安慰了他一番，叫他安心工作，將功贖罪，並表示可以考慮從寬處理。唐如民興奮地對唐嘉蕙說：「現在我明白了，正如你所說的，貪污分子祇有徹底坦白，才是唯一自新之路！」

唐嘉蕙幫助父親進行坦白後，在小組學習會上說：「我今天能有這樣的勇氣來幫助我的父親進行坦白，是經過黨的教育，團的培養得來的。今後我要加強學習，鍛鍊自己，在團的培養下，做一個名符其實的青年團員——黨的有力助手。」（李志剛）

★春節肉類暢銷★ 無皮豬肉最受歡迎

【本報訊】本市十九家國營零售商店自本月十二日供應無皮豬肉以來，受到市民的歡迎，尤其是這幾天因爲春節關係，銷量更日見增加，每天約銷豬五、六百頭。

無皮豬肉受到廣大市民的歡迎是有其原因的：大家認識到不吃帶皮豬肉，就協助了豬皮製革工作，因而把它看做一項愛國的增產節約行動。上海每天宰豬在三千五百頭左右，每月約十萬頭，每年一百二十萬頭。一百二十萬張豬皮依照豬皮市價（北京）平均每張七萬元計算，共值八百四十億元。如果全上海人都吃無皮豬肉，一年可以購買戰鬥機五十六架，大大增加了抗美援朝的力量。

依據專家的研究，豬皮除含有普通動物脂肪外，別無他物，談不到什麼營養價值，而且不易消化、容易傳染疾病、去毛不淨食後易生腸炎等缺點。無皮豬肉在銷售之前經過市衛生局嚴格檢驗，並套好消毒布袋送往市場，保證清潔衛生，人們可以放心食用。

國營零售商店所出售的無皮豬肉較有皮豬肉每斤便宜一千餘元，春節期間更有九五折優待，精肉每斤只賣七千六百元，肋條每斤六千二百元。家庭主婦們一致認爲無皮豬肉不但價錢便宜，而且也節省烹飪的時間和手續。事實上炒肉絲、肉片，作圓子、香腸等等都用不到豬皮，買帶皮的肉，徒增許多麻煩。

連日來十九家國營零售商店的門前，自早至晚都擠滿了人，在等着購買無皮豬肉。

里弄居民歡度春節

嵩山區六十八條里弄軍屬聯歡 新成區抗美援朝支會舉辦園遊

【本報訊】本市廣大里弄居民都興高采烈的準備過一個快樂的春節，並展開各種具有政治意義的慶祝活動。

嵩山區普安路派出所人員辦事處決定於本月廿九日（農曆初三）在轄區六十八條里弄內全面性舉行軍屬居民聯歡大會。這次聯歡會，環繞「三反」運動中心工作進行。在春節前三天六十八條里弄已分別先後舉行了大掃除，把里弄打掃得乾乾淨淨，面目一新。

新成區抗美援朝支會自今日起到三十日止，在山海關路育才中學舉辦春節園遊會，展出材料係該區一年來執行愛國公約、增產節約的事實圖例及執行婚姻法的情況，並附設婚姻法問詢處，解答有關婚姻糾紛的問題。文娛方面有軍事遊戲、體育表演、康樂球等各種活動。

明下午起照常辦公 華東監委會檢舉接待室

【本報訊】華東軍政委員會人民監察委員會所設人民檢舉接待室（地址：南京東路三〇五號，即人民廣場內）在春節期間，爲接待人民檢舉起見，特於元月廿八日下午一時起照常辦公。

工商聯通告

★受文者：全體工商業會員（籌備會）

一、前准上海市人民政府稅務局抄送本年一月九日滬稅直工字第一九七四號復新藥商業同業公會函壹件，解答關於委託外埠親友代辦同樣進貨問題，本會於本年一月十六日以聯通(52)字第四〇九號函通告各業參考辦理在案。

二、茲又准稅務局抄送致新藥商業同業公會本年一月廿三日滬稅業直字第三六七號函一件，茲就前函作補充規定稱：「茲就我局本年一月九日滬稅直工字第一九七四號復你會函第二點補充規定如下：但在當地未向稅局報交應納的稅款者，仍應由購進行號依規定在本市代扣代交其臨時商業稅。」希查照。」

三、相應再行通函查照，並轉所屬會員參考辦理。

一九五二年一月廿七日
聯通字第430號（報字第327號）

打「〇二」電話舊辦法取消

二月一日起改用「六位數字、兩次撥號」新法

【本報訊】上海電話公司電話和電信局電話間通話的次數，目前日益增加。解放初期，每天不過一萬八千多次，到現在增加到每天三萬七千多次。因爲限於「〇二」樞子設備，經常有些用戶和話務員的人數，不能儘量增加，電信局和電話公司就會同設法，把人工轉接辦法逐步改爲自動撥號。不過也因爲設備關係，不能同時完全改過來，只能分區逐漸的改。但是撥號的辦法，則從二月一日起全部變更。

以後由上海電話公司的電話打給電信局的電話的時候，不能再用老辦法撥叫「〇二」轉接，因爲「〇二」從二月一日起停止使用了。新的撥號辦法是採取「六位數字，兩次撥號」的一個簡單方式。就是在任何電信局的號碼前面，加一個「〇」字就行了，譬如電信局電話號碼是「六一二三四」，就改成「〇六——一二三四」；電信局電話號碼「四一二三四」改成「〇四——一二三四」；其他依次類推。這六位數字，並不是一次連續撥下去的，必須分兩部分：第一部分是先撥「〇」和電信局電話號碼的第一個字碼；如「〇六」、「〇四」……，撥好了以後，需稍爲等一會，便能聽到下面二種回音中的一種：㊀假使聽得第二次表軌聲（這是電信局的表軌聲），就可以撥電信局電話號碼後面的四個字碼，如「〇六——一二三四」中的「一二三四」；㊁假使聽見有話務員來問「打啥號頭？」那時必須將六位數字全部給話務員聽，如「〇六——一二三四」等，切勿只報電話號碼後面的四個字碼或祇報六一二三四。

全部電話號碼撥叫好後，如聽見有「佔號聲」（這是電信局的佔號聲），應當把話筒立即放回原處，稍待片刻，全部再從頭撥起。

電話公司的「二字頭」電話用戶，如要接電信局的電話，只需拿起話筒等候話務員的回音，聽到以後就可以把六個字碼，如「〇六——一二三四」一次報出，由話務員代爲撥接。

上面所說的新辦法，是限於使用上海電話公司的電話打給電信局的電話。凡是使用電信局的電話打給電話公司或是電信局電話，撥號辦法照舊不改。

★華東區上海市廠商產品商標一覽

蜜蜂牌縫紉機
維綉兩用 保用十五年
另件十五樣廿六件
上海 家庭縫紉機廠出品
長壽路(23)八三號（江寧路西） 電話六五七六四 電報掛號三〇八四
附贈手冊 保証會用
全國各地 中國百貨公司 郵局 經信

飛馬牌縫紉機
風行全國
上海 協康縫紉機器廠出品
廠址 上海福建南路二至四號 電話 八一五四六
全國郵局均可托購

自力牌縫紉機
上海大中華出品
大中華縫紉機器有限公司
地址：浙江中路一三七弄一號三一六室
電話：九〇八三七 電報掛號：二〇九一三

國際牌縫紉機
旅行式 工廠式
携帶便利 堅固耐用
上海 國際縫紉機器廠出品
廠址 茂名南路一三七號 電話七七五一三 電報掛號一二九六九

地球牌縫紉機
明昌縫紉機器號出品
廠址 上海延安東路三三九號 電話九一五八二 八四〇二

金手牌
縫紉機器廠最新出品
行銷全國各地 深受大衆歡迎
縫紉機針 15×1 19 14 21 16 22 18 號碼齊備
15K80 縫綉兩用機 一斗式 五斗式 擡抬式 手搖式
金手牌縫紉機針 品質高超 遠勝舶來 裝璜美觀 售價公道
上海大勝縫紉機器廠
延安東路二四七號 電話：八六九四四 電報：二一八九四

縫紉機器業
大公報廣告課設計

國際問題

每逢星期日出版 第四六期

替美日反動派算命

從吉田的信說起

蘇楠

吉田茂去年十二月廿四日寫給戰爭販子杜勒斯一封信。在這封信中，他公然向美國政府保證日本政府將與台灣國民黨殘餘匪幫建立「政治上完全和平相處，並且通商」的「關係」。並且說：「關於中華民國方面，這個雙邊條約的條件將適用於現在，或以後可能屬中華民國國民政府管轄的全部領土。」我外交部章漢夫副部長的聲明中已經指出：「這一信件是戰敗後的日本反動政府與美帝國主義互相勾結起來，對中國人民與中國領土重新準備侵略戰爭的鐵證。這一信件是美帝國主義政府與戰敗後的日本反動政府繼一九五一年九月舊金山對日和約之後，又一次對中華人民共和國最嚴重、最露骨的挑釁行爲。」這是吉田反動政府公然向中國人民挑戰的一封信。它赤裸裸的暴露了日本反動派在美帝國主義命令指使下，與台灣國民黨殘餘匪幫相互勾結，準備發動新的侵略戰爭的陰謀。

事實很明顯，美日反動派的陰謀計劃，決不是單純的將侵略戰爭指向中國。正如人民日報社論所指出：「……第三，美、日反動政府和國民黨殘匪的進一步勾結，是美國在亞洲連遭失敗的情形下，企圖在遠東製造新的侵略戰爭的準備步驟，這個侵略戰爭當然不能不波及東南亞各國。」

因此，美國帝國主義與日本反動政府的互相勾結，企圖與國民黨反動殘匪締結「和約」，從而準備新的遠東侵略戰爭的陰謀，不能不引起中國人民、日本人民和東南亞各國人民的嚴重警惕。

但是美日反動派的這種狂妄企圖是毫無力量的幻想，這個幻想正說明了美國反動派失敗的悲哀。這個計劃正是美日反動派自掘墳墓。

美日同牀異夢

首先從美日反動派的內部來看。構成美日反動派勾結的基礎是非常脆弱的。美帝國主義是妄想利用日本的人力、物力來實現其對亞洲的侵略計劃。日本在美國的侵略計劃上佔着主要砲灰的地位。因此，當一九五一年美帝國主義在全世界遭受敗北之後，加緊了重建日本武裝部隊，特別是陸軍的活動。

相反的，日本軍國主義分子從失敗那天起，就埋藏下了復仇的種子，幻想重整旗鼓再起侵略。隨着國際形勢的發展，它們把「希望」寄託在美國在亞洲的戰爭政策上，並且做着有計劃的陰謀活動。美帝國主義利用日本軍國主義分子的這一狂妄慾圖，就大加誘脅。去年四月美國「新聞周報」的話是再露骨也沒有了。它說：「有一條通達這一目的的道路」，這就是「擴大與美國的聯系。」所謂「通達這一目的的道路」就是重建「大東亞共榮圈」。這給日本軍國主義分子很大的挑逗作用。於是潛伏在地下陰謀活動的舊日本高級軍官如河邊虎四郎、岩畔豪雄、有末精三、鐵田銓一之流的，就熱衷於重建日本武裝部隊，紛紛起草建軍計劃，他們陰謀「恢復他們在泰國、緬甸、印尼、菲律賓以及至大洋洲的日本霸權」。他們的目的不是爲美帝國主義當砲灰，而是企圖在美國戰爭的掩護下進行復仇，實現其侵略野心。美日反動派是同牀異夢的。日本軍國主義分子在羽毛未全的時候，他們向其美國主子表現得非常馴服，一旦羽毛豐滿就將進行民族復仇。日本並不是美國侵略戰爭中「可靠的盟友」。

日本重新武裝困難

其次，執行新的侵略計劃要有足夠的兵力。在這一點上，雖然日本已經建立了龐大的陸軍——警察後備隊，但是這個實力是不能滿足其主觀願望的。因此美帝國主義逼使日本加緊重新武裝。在重新武裝的今天，已面臨了極其複雜的困難問題：

一、財政經濟上有困難。早在去年八月十七日，吉田即曾在議會招認：「日本不可能在最近將來開始進行大規模的重整軍備計劃，因爲重整軍備的負担，一定要壓斷日本的財政脊骨。」同年十月十二日他又在議會招認：「日本缺乏近代軍備所必需的基本資源。爲了重整軍備的增稅，不是國民所能負担的。」雖然道奇第五次到日本，迫使吉田政府接受了加稅的辦法來重新武裝，然而照今年的初步預算要達八千五百億日元以上，其中軍事預算達二千多億日元。這是日本財政所不能負担的。

二、工業原料上有困難。日本原料缺乏，特別是煤、鐵等工業主要原料，一向靠自國外輸入。而在過去大部分依賴中國。現在日本由於奉行美國戰爭政策，自亞洲孤立出去，因此工業原料已大成問題。自去年以來，由於軍事工業被迫加緊爲美國侵朝戰爭服務，日本電力危機嚴重，始終未能獲得解決。

三、兵源上的困難。雖然現在吉田政府已在杜勒斯的壓迫下，接受了美國的「兩年建軍計劃」，但是搜羅砲灰，也有當嚴重的困難。因爲今天日本人民已經大大覺醒，誰都不願意爲美帝國主義當砲灰。例如當「警察後備隊」第一次招募時有三十萬人應募，而去年九月第二次招募時應募的只不過四萬人。同時原來參加的，到去年十二月已約有一萬人退職。據消息報道，當初有大部分人是爲了生活而參加的，但是當他們知道要爲美帝國主義當砲灰時，就拋棄被認爲「高昂」的待遇而不幹了。

不管美日反動派的計劃怎樣，在實現其計劃上要解決這些根本的問題是極端困難的。

真正的日本

日本正陷於水深火熱之中。吉田反動政府所奉行的違背日本人民意志的美國戰爭政策，已使日本經濟陷入嚴重危機，人民生活到了無法忍耐的地步。據「國際新聞」載稱：自朝鮮戰爭以來，日本物價已上漲了六倍，去年一年內批發物價指數上漲了百分之五十六，消費物價指數上漲了百分之廿四，而一般勞動者的工資只提高了百分之十，這就是說，勞動者的實際工資不僅未能提高反而減低了。

美國殖民地經濟政策，使日本農村破產，土地生產大減，日本食糧一向是不能自給的，現在就更爲嚴重，吉田政府計劃今年要輸入外糧三百廿萬噸，但是很據報道，要從東南亞輸入一百萬噸米是很困難的事。這樣，人民需要的主食大米就要被小麥和番薯等所代替，米的配量減少之後就必然促使黑市價格更爲暴漲。

各工廠企業都做了美國戰爭政策下的犧牲品，資金缺乏，經營困難。去年底大部分工廠企業由於無法應付年關，都是開六十天到九十天的遠期支票，而到今年三月又正是徵稅的時期，這在工商業者就是一個嚴重關頭，特別是中小工商業者，將陷於更形困難的境地。因此，在新年的時候，到處傳說着「二月三月危機」。

失業、苛稅、高物價這三個沈重的担子壓在日本人民的身上，從工廠、學校到家庭，到處都在令人感到生活的危難，爲了爭取合理的生活，日本人民就只有起來鬥爭。

吉田賣國集團在美帝國主義的命令下，已決定加强法西斯統治，用殘酷血腥鎮壓的辦法，來制止人民爭取合理生活權利、爲爭取日本民族解放的鬥爭。這引起了日本工人的憤怒，一個壯大的反對修改勞工法規，反對「禁止罷工法」和反對治安法的罷工運動，正在醞釀和成熟，預計到三月間也將達到高潮。

這些嚴重的問題，都擺列在吉田反動政府的面前。

絞索套上了脖子

美帝國主義不甘於自己的失敗，日本反動集團也不接受其在第二次大戰中失敗的教訓，他們正在瘋狂的作垂死的掙扎，繼續加緊實現侵略計劃的活動。這就使美日反動派正形趨於孤立。吉田茂向中國人民挑釁的無恥行爲，只有激起我們更大的憤怒；他向日本人民進行瘋狂鎮壓與殘酷剝削的勾當，也只有引起日本人民更積極的起來反抗。

美日反動派是沒有任何力量的，是完全可以打倒的。日本人民與中國人民和東南亞各國人民更緊密的團結起來，粉碎美日反動派新的戰爭計劃！

絞索已套在美日反動派的脖子上。歷史在等待着審判美日反動派。

從杜魯門的「咨文」看美國

重言

一九五二年開始的時候，國際局勢是這樣一個輪廓：美帝國主義在朝鮮停戰談判中無恥刁難，證明它是決不肯停止侵略的；美帝國主義頭子和英帝國主義頭子邱吉爾在華盛頓會談，他們的魔手正向世界各部分伸出；和平民主陣營與帝國主義陣營在巴黎的聯合國第六屆大會上展開激烈的鬥爭，尤其表現在蘇聯的和平提案與美英法的「裁軍」提案上。在此時機，美國總統杜魯門向國會提出了國情咨文和經濟咨文。杜魯門固然善於吹牛，但是也不能不說出一些真話。我們從這兩篇咨文中，可以看出這個第一號帝國主義國家究竟是怎樣的「志大才疏」，外强中乾。

是「資產」還是「負債」?

資本家是滿腦筋的「生意經」，杜魯門在「國情咨文」中用「資產」和「負債」字樣來比喻美帝國主義者眼中的成功與困難。在「資產」項下，他羅列了一大堆。我們可以檢查一下，這些東西是「資產」還是「負債」?

杜魯門厚顏的說「一九五一年是有巨大成就的一年」；在朝鮮，在印度支那和馬來亞，他說「擊退了共產黨的入侵」；在歐洲，「聯合防禦已成爲現實的東西」。這些話騙得了誰呢？美帝國主義從一九五〇年十月起與中國人民志願軍交戰的一年中，死傷士兵二十多萬，損失飛機三千多架，從鴨綠江南岸被趕回到三八綫附近，左一個攻勢右一個攻勢都落得橫屍遍野，不得不放棄當初企圖佔領整個朝鮮的狂妄計劃。在越南和馬來亞，法國和英國的侵略軍雖然獲得美帝國主義的援助，依然被人民軍打得叫苦連天，龜縮於沿海少數據點內。至於在歐洲，杜魯門早已派了艾森豪威爾去組織歐洲侵略軍，但是北大西洋侵略集團一次又一次的開會，「歐洲軍」還是拼湊不起來，所謂「聯合防禦」不過是紙上談兵而已。

外交如此，內政上的「資產」呢？杜魯門更是說得天花亂墜：「國內的經濟情況是良好的。就業人數有六千一百萬人；工資、農業收入、企業利潤都維持在高水平上。……我國經濟進展的最令人驚詫的事也許是我們增加基本的生產能力的情形。……這個擴展意味着在以後幾年中我們大家將有更多的人就業，生活水準將更加提高。」杜魯門簡直自己都吹得飄飄然了。用美國官方自己發表的材料來對證一下吧！美國商務部發表，到一九五一年十二月爲止，全國失業人口已經比一九五〇年增加了四十一萬二千人。這當然是打了很大的折扣，聯合電氣工人工會統計局認爲，實際數字要多一百萬人。勞工部長托賓在一九五一年十一月產業工會聯合會演說時也承認，從一九五〇年一月到一九五一年六月，兩千多萬職工的實際工資都降低了。國防生產局局長威爾遜本月九日在參院軍備委員會宣佈，美國大多數民用品的生產量將削減至朝鮮戰爭前水平的百分之四十。這就是杜魯門所說的國內經濟情況的「良好」！

杜魯門要做些什麼?

在杜魯門所說的「負債」方面，他首先誹謗了蘇聯一番，隨即就說美國的「防禦準備距完成甚遠」。「在防禦生產方面，我們在設計與生產最新式的飛機和坦克工作上遇到了困難，發生了擁擠。有些工作因機器和金屬在供應上仍極感缺乏之。在其他自由國家裏，增強防禦工作已引起了嚴重的經濟問題。它增加了歐洲的通貨膨脹，並危及了我們盟國的經濟復興。」總之，美國和它的附庸國擴軍備戰都遭遇了很大的困難。然而杜魯門仍瘋狂的向這條路上跑。杜魯門所說的「我們必須做的事情」是什麼呢？「這些工作中的第一件就是開足馬力進行防禦計劃。」他說：「目標是建立一支裝備精良的現役防禦部隊」；「增加一些我們正在建立的現役軍隊的人數，重點特別在空軍方面。」「此後再隔一年，我們將必須保持很高的軍事生產率。」這些話充滿了濃厚的火藥味。

在這個大目標之下，美帝國主義將加緊推行它的侵略計劃。對於侵朝戰爭，杜魯門明白招供：「我們必須——而且我們必將——繼續在朝鮮作戰，直到我們得到一種能終止侵略並保障我軍安全及大韓民國安全的停戰。此外，我們將繼續努力在朝鮮求得一個維護聯合國原則的解決。」現在美帝國主義正多方阻撓朝鮮停戰談判的達成協議，杜魯門的話值得我們嚴重警惕。

對於亞洲別的地方，杜魯門說：「我們能夠並且必須增加我們對他們的援助。這意味着軍事援助，特別是像印度支那那些可能受到共產黨新進攻的最重的攻擊的地方。同時這也意味着經濟援助，包括技術知識與資金投資。」這又是一個野心的暴露。最近美英法三國參謀長在華盛頓舉行會議，討論東南亞問題，焦頭爛額的法帝國主義者竭力設法拉美國下水，杜魯門也似乎在躍躍欲試了。

歐洲也是一個重點，杜魯門這樣說：「在歐洲，我們必須繼續協助我們的朋友和盟國建立它們的軍隊。這就是說，我們必須運送大量的武器給我們的歐洲盟國。我已經發出指示：應儘先供應歐洲的武器。……合併歐洲大陸國家軍隊爲一支軍隊的工作正在進行。這些偉大的計劃將在一九五二年成爲現實。」美帝國主義將武器源源運往歐洲，且計劃在今年以內拼湊一支「歐洲軍」出來。英國早就宣佈不參加，這裏杜魯門只說「合併歐洲大陸國家軍隊」，可見杜魯門與邱吉爾的會議並沒有消除美英兩國在這個問題上的分歧。

另外還有一項，是對於殖民地半殖民地的新侵略計劃。杜魯門說：「這個計劃（按指所謂第四點計劃）不僅在印度，同時也在伊朗、巴拉圭、利比里亞，在全世界各地的三十三個國家實行。我們在這些地方派有技術人員。我們還需要更多的這種人員。我們需要更多的款項來加速他們的努力，因爲我們整個外交政策中，沒有比這更重要的事了。」自然，這不是杜魯門要好心的援助殖民地半殖民地國家，而是爲美帝國主義推銷資本，同時也配合它的整個侵略計劃。

從國內到國外，杜魯門認爲「必須做的事情」很簡單，就是擴軍備戰。

「死亡的邀請」 （原載柏林「新德國」報）

美國人民的重壓

擴軍備戰，要的是錢。錢從那裏來呢？杜魯門加緊從美國人民身上刮取。杜魯門在本月十六日向國會提出的經濟咨文中故作悲憫的說：「我們和其他愛好和平的人民把我們這樣大的一部分資源（杜魯門說：要佔總生產量百分之十八）來建設我們的軍事力量，實在是我們這個時代的一個悲慘的必要。」他估計美國的「國防」開支，到本年爲止，將從每年四百五十億元增加到六百五十億元。於是他要求增稅，數目是五十億元，這是十八個月來的第四次增稅。而且，「在以後幾年中稅收要提高」。他也承認這樣做將造成更大的赤字和通貨膨脹。「隨着一九五二年的降臨，我們面對了一個時期，在這個時期內，『國防』計劃的負担，不論是在絕對上講，還是就整個經濟大小和力量的相對上講，都必大大的增加。這一個爲我們的『安全』所必不可少的一天天沉重的重担，將在我們的人力、我們基本的工廠、我們的天然資源和我們的生活水平上，再加上一個重大的壓力。它將無可避免的要使政府的開支大大的增加，就如我所建議的，把捐稅增加了，估計今年還要有一個很大的赤字，明年甚至要有更大的赤字。這個赤字，加上經濟上所受到的其他的壓力，將要加大通貨膨脹的危險性。」在「國情咨文」中也說：「今年我們防禦工作中的一個非常重要的部分是遏制通貨膨脹。」在赤字增大、通貨膨脹之下，杜魯門卻要「穩定物價」，實際上便是實行凍結工資，他說：「我們將只允許那些在健全的穩定政策下有明白理由的工資增加。」美國人民，尤其是勞動人民，在這個重擔之下，只有更加勒緊肚子生活了。

叫囂中的悲鳴

帝國主義是外强中乾的，杜魯門的「咨文」好像兇得很，內心卻是徬徨而恐懼的。請看這些低沉的語調：「像現在這樣全國大努力的中間階段是一個非常困難的時期。道路看來是漫長而艱苦的。目標看來也遙遠得很。有些人氣餒了。」「每天我們都看到一長列胆怯和恐懼的人們搖着手叫道，我們迷路了——我們不知道我們在做些什麼，我們必定會失敗的。有些人說我們應該放棄爭取『和平』的鬥爭；另外有人說，我們應該來一次戰爭並且打贏它。……我們必須排斥失敗和絕望的意見。」

這兩篇「咨文」，並不能表現美帝國主義之强，而適足表現其弱。杜魯門只是拿「共產主義威脅」這個法寶來恫嚇議員，欺騙人民，榨取更多的錢來擴軍備戰。共和黨議員說這篇「咨文」是「老一套的政治雜拌」，一點不錯。杜魯門將這「老一套」重彈一遍，就告訴我們，帝國主義還是要吃人的。全世界人民必須加强和平力量，才能使帝國主義動彈不得。

美國佔領軍統治下的日本

科金作 正倫譯

東京通訊

擁擠在東京的美國人

在東京，美國人非常之多。他們恰如一塊糖招了許多螞蟻一樣在蠕動着。各種職業、階級、年齡的美國人帶着滿身銅臭，在東京街上來往異常擁擠。

他們多數出入在中央大街，盤據在美國人所開設的銀行和日本銀行。學校裏建立了美國式的教育制度，高唱基督教的教義，實際上把日本當作他們的殖民地一樣予以壓制和束縛。

東京最多的是美國的軍人。銀座、皇宮前廣場、明治公園、娛樂場等熱鬧場所，戴白帽子的海軍，穿茶褐色短衣服的步兵到處都是。穿灰色衣服的軍人最惹人注目，因爲那是航空兵。

暴行者的烙印

很多人的胸前都佩帶着血紅色徽章，這些都是屠殺了許多朝鮮人民，建立了『功勳』的標識。帶着一副瘦削的臉，面部表現着陰鬱的樣子，佩帶着有『朝鮮』字樣的藍色肩章的，一望就知道是獲得一個禮拜的休假新從前綫回來的軍人。這種肩章倒是帶給朝鮮人民以災難的掠奪者的烙印。看到戴這樣肩章的人的時候，我彷彿看到了帝國主義者狂轟濫炸之下平壤街頭被燒死的無辜者的屍體；也好像聽到了遭受到俯衝轟炸和機槍掃射而發狂尖聲哭叫的女人的聲音。但是他們反動的御用報紙，却把這屠殺人鬼拚命地描寫成爲非常像樣的紳士。「日本時報」登照片，其中一張照片是一個美國空軍中士羅巴特抱着一個坂幸洋裝店的小女孩照的，報紙說這位美國中士如何像父親一樣愛這個孩子。另一張是這位中士兩個月的期間去朝鮮的照片。報紙說，這位中士從朝鮮前綫回來之後，趕緊就訪問了這個小女孩。單看這個照片，這位美國中士是多麼樣地善良；但是殊不知在這期間有多少朝鮮孩子却死在他的手裏。

腦滿腸肥的流氓們

東京的這些流氓們，爲了使人們忘了他們血腥的罪惡，硬叫人相信黃色人種不如白色人種的優越，以便掩飾他們作出更多更多的壞事。他們買東西的錢，都是從日本人民身上搜刮而來的，他們毫不吝惜地揮霍。這種情況，只要看到美國士兵的薪水超過東京大學教授的四倍乃至五倍的事實，你就會很清楚地瞭解了。不但這樣，這些美國軍人從專門賣給外國人的商店裏買到不上稅的物品，再把它賣到黑市上去。掛着『只准外國人入內』的標語，在啤酒店、電影院、商店的大門或專爲美國人準備的電梯及其他一般商店裏到處都看得到。

泛濫的美國文化

這些美國軍人在電影院裏只能看到一些偵探片，結果一個個都成了蠢貨。在東京一年之內上映了一百五十部美國電影，但是李奇微總部只是在認爲不是所謂『宣傳』片的時候才准許上映蘇聯片子。美國當局甚至於把蘇聯專給兒童看的漫畫片子也認爲是帶有『宣傳』性的。去年在東京上映了一部『姆索爾古斯基』蘇聯片子，這部電影大受東京市民的歡迎。

「美國文化」的濁流，流到了東京。市內各學校、書店、報紙販賣店裏，印着被美國原子彈所破壞的廣島的照片明信片和反蘇反共的雜誌或宣傳畫報並列在一起。

戲劇方面也是一樣的。表演優秀的日本民族芭蕾舞的貝谷舞蹈團，因爲最近表演了蘇聯的芭蕾舞「托洛伊卡」而大受歡迎，但是因此貝谷舞蹈團在東京却找不到容身之地了。市內三個劇院被美國兵佔領，在那裏專演淫蕩的顛倒精神的東西，只有這些才會博得美國士兵的拍手和喝采。以前爲了在日本表示莊重一些，當時還不准上演，但是現在東京當局一切都美國化了，當然也就准許上演了。

從掛着美國國旗的五層建築的陰森森的李奇微總部一直到中央大街，所有街道都換上了英文街名。電影廣告和交通指示牌也完全用英文。從這裏也可以證明美國人打算無限期地留住在日本。在這裏一切活動都美國化。每天早晨從美國兵營裏傳來震耳欲聾的吵鬧的聲音。

「東京的華盛頓」

在我的日記本上記着需要打聽一個叫作『華盛頓』的地名，但是這並不需要渡過太平洋。這個『華盛頓』就是在東京西郊一座古寺的附近新建立起來的一條小型美國式的街道。在這裏，過去的恬靜已經被幾百輛汽車的騷音所打破了。這些汽車主人都住在別墅式的洋房。這條街，有它自己的學校、俱樂部、運動場，類似這樣的街道，正在向全日本擴展着，像『[illegible]』一樣的出現了十幾個。美國人正在從日本人手裏奪取好的旅館、住房、別墅等。

隨着美國在日本擴充空軍、海軍基地而俱來的擾亂羣衆的事實是：美國佔領者收繳了幾千町步的土地，毀壞了許多村落，把許多農民從他的故居趕出來，使他們離開自己熟悉耕種已久的土地。

根據日本特別調達廳勞動組合的計算，一九五一年七月一日爲止，由日本人民手裏強制收繳來的土地按件數計算，已經登記到一萬四千件。佔領者由日本人民手裏奪取了三億六千六百萬平方米土地，使成千成萬的人無家可歸。根據新聞報導，李奇微總部在這幾個月之內，還打算從日本人民手裏再奪取兩億一千五百萬平方米的土地。佔領軍當局在沿海各地指定許多軍事地帶，使幾百年來世代相傳經營漁業的幾千漁民陷於絕境。

日本人民到目前爲止已經爲美國佔領軍付出了五十億美元龐大的佔領費。從現在編成的一九五二年度預算來判斷，日本人民今後將付出更多的佔領費。日本國會已經無恥地批准了所謂『媾和條約』，華盛頓也行將批准。但這決不是說給予日本獨立自由的時期已經迫近，相反地是日本已經被美帝國主義者把它變爲侵略戰爭的基地，對於世界愛好自由的人民發動新的戰爭時供給砲灰的國家了。

美國佔領軍司令部或美國的民用汽車充滿了東京街道，美國政府的工作人員，穿着雜色的小腳褲管，到處遊逛着，當你看到這些情況時，就會很自然地想起以下的事實。他們住着豪華的房子，買古董、買日本姑娘、買藝術品，把車夫當作動物一樣看待。我在東京地下鐵道，在這樣喘不過氣來險暗的地方是從來看不到美國人的。只有日本人才在這裏擁擠着。

「不能再容忍!」

半夜裏，街上已經沒有行人了，週圍異常安靜。各處的燈火都熄了，李奇微司令部屋頂附近的航空用紅色信號燈，好像不睡覺的野獸的眼睛一樣，突然放起光來，朦朧地照着美國的國旗。

我爲了把今天一天的印象記下來而在桌子前面坐下來。開着的窗口從沉靜的街上傳來什麼沉重的聲音，那是走在人行道上的木屐的聲音。專門以夜班工人和夜行人爲顧客的中國麵食館裏傳來遠遠而單調的笛音。突然從隣居傳來興奮的嘈雜的人聲。隣居住的是在某工場做工的工人們，他們正在爲要求改善生活條件而開始了罷工。參加罷工的這些人們一到夜間就派出自己的步哨警戒着，在屋子生起火來，大家烤着冰凍的手。

聽聲音，一定是人愈集愈多了。而且是同一心情來集合在一起的。所以他們說話的聲音也越來越大，毫無恐懼地每個人都訴說着自己困難的生活狀況。當我寫到這裏的時候，不知道誰在用興奮的聲音說：「我們已經成了奴隸、成了乞丐，這種生活決不能忍耐下去！」（原載一九五〇年十二月廿九日「眞理報」）

日本貿易競爭對英國的威脅

N.司徒華特作 張德聲譯

（編者按）美國單獨對日媾和與重新武裝日本，不僅是違背了戰時盟國的一切國際協議和日本人民的願望，同時也打擊了英國的對外貿易，使蘭開夏的紡織工人和格拉斯哥的造船工人面臨失業與饑餓。但是，英國資產階級政府爲了鞏固自己的統治地位，却不惜出賣英國人民的利益，在對日問題上投降了美帝國主義者。本文以一個英國人民的立場來看日本貿易競爭對英國的威脅，這個「威脅」對於英國的資產階級也同樣存在的；我們從這裏可以看到美英帝國主義集團在反人民事業上的合夥，並不能掩蓋它內部由於爭奪市場而產生的不可調和的矛盾。

★ ★ ★

美製對日「和約」對英國有着異常重大的危險。這些危險是保守黨和右翼工黨領袖們都看到的；然而，爲了有利於他們的反蘇戰爭政策，他們終於無恥地接受了這個和約。危險之一，是日本競爭對英國貿易的威脅；它能把英國商品從許多市場上驅逐出去。這種危險是資產階級已經知道而且承認了的；「泰晤士報」上的一篇社論說：

「日本需要而且有能力在中國大陸以外廣泛擴展貿易，是必須承認的事實。」（一九五一年七月十四日）

但是，美帝國主義要把日本做爲它的主要亞洲基地；因而，在英國的美帝國主義特務們爲了保持這塊基地，已準備犧牲英國的利益。

美帝國主義賦予日本工業一個特別任務。首先，它割斷了日本對中國的貿易；雖然日本與中國有着自然的互相輔助的經濟關係。其次，它限制了日本對美國的出口；很明顯，李奇微將不允許日本商品在美國市場上以低於美國產品的價格出售。

打擊英國市場

給日本工業留下的特別任務，就是向仍在英國手中控制而美國商品由於不適宜或通貨關係不能侵入的帝國主義陣營的市場，打開一條路。

基於上項目的，美國的資本和「技術」自從大戰結束時起，就源源地投入日本工業。「金融時報」評論說：

「在美國約二十億美元的援助下，日本工業已恢復到超出一九三二至一九三六年的水平三分之一。」（一九五一年四月十六日）

鋼鐵工業正在採用由美國人學來的近代技術。尤以能使日本運送商品和軍隊到世界各地的造船工業，更加有了驚人的進步：

「造船工業也採用新式技術並計劃提高出品的質量。採用美國機器和工具，學到新式銲接方法……因而正在進步着；今後在美國財政技術援助下，將有更多的成就。」（一九五一年四月十九日「金融時報」）

日本的出口

在一九五〇年，日本出口達到八億二千萬美元，較前一年增加百分之六十。但據「金融時報」在本年四月十六日說，在一九五〇年年底日本出口率已超過一九四九年平均出口約三倍。

「金融時報」又在四月二十二日指出日本出口上昇的趨勢說，在一九五一年第一季，日本士敏土出口飛躍增加，紡織機定貨由一九五〇年同期的十五億三千九百萬美元增加到三十億零八千二百萬美元。

過去，日本貿易競爭主要是在紡織品和其他輕工業產品方面。今天，日本不但是世界最大紡織品出口國，並且在重工業方面也是嚴重的競爭者了。

「不幸，在今天，日本的競爭已不像過去一樣主要限於消費品方面；它已包括多種重生產設備，如水電機，機械，紡織機，等等。」（英國工業聯合會，J·瓦特斯著「印度緬甸錫蘭旅行記」第四十九頁）

六月六日「星期日時報」寫道：

「在過去的十二個月份裏，日本曾從一直爲英國保有的市場，如印度、巴基斯坦，奪去大量電力設備的定貨。由於工資低，工作時間長，所以日本貨一般較英國工廠出品價格爲低。……」

在美國的扶植下，現在日本紡織工業已是世界上最先進的一個。英國赴日本棉業考察團團長R·斯垂特爵士在一九五〇年從日本考察歸來後說，日本紡織工業已是「世界上效率高成本低的最好的生產組織。」（一九五〇年五月十九日「泰晤士報」）

去年，日本紡織品出口較任何其他國家都多。據說這個數字在一九五一年更要增加，估計可能達到二億三千五百萬美元。

因此，蘭開夏對於它的市場前途大爲擔心。

「在一九五〇年，日本紡織品向黃金海岸的輸出，每季平均二百萬平方碼；而在一九三〇年這個輸出數只有六十萬平方碼。從尼日利亞、南非和比屬剛果都有同樣令人憂慮的報告到來。」（一九五一年三月二十五日「觀察家」）

同樣，「金融時報」（一九五一年四月十六日）報道，在東京的牛津大街，銀座街上，用西方價格的零數就可買到精美的仿造派克鋼筆，羅遜電筒，蔡斯和萊卡照像機。

血汗勞動

上面所引英國工業聯合會報告指出，日本帝國主義雖然戰敗，但廉價和血汗勞動製造的日本貨却爲日本帝國主義贏得平安：

「在緬甸和在別處市場上，日本貨價格都極低，日本工業品的種類比戰前還多。日本，看樣子很像，正利用商業方法征服它過去曾用武力征服而沒能守得住的地域。」（第五十九頁）

日本工業原料現在主要由美國供給。東京經濟穩定局最近宣佈，在一九五一至一九五二年之間，美國可將開放棉花，羊毛，錳，銅，鉛，錊，錫和鎢的存貨，以便把這些貨物運往日本。北美并向日本輸出焦煤，硬煤，大豆以及其他商品。

但，必需看出，在友好互惠的基礎上，以低得多的運費，所有這些商品都能從鄰近日本的亞洲大陸國家取得。

美製對日和約即意味着，以犧牲英國貿易增加美國大企業和它的夥伴日本財閥的高額利潤。（原載英國「世界新聞與評論」第三十七期）

美英法三國參謀長會議

在華盛頓，這個災難與戰爭的製造所，作爲垂死中的帝國主義集團進攻全世界進步人民的總司令部的城市，最近又舉行了一次所謂美英法三國參謀長會議，出席這次會議的有美國參謀長聯席會議主席布萊德雷，英國參謀長斯里姆和法國武裝部隊總監許溫。據美英的通訊社透露：美、英、法三國軍事首長已經「擬定了一項極機密的防衛（應讀作「侵略」）東南亞計劃」。準備成立「東南亞統一軍事司令部」，這其實就是美、英、法、土四國建議中的所謂「中東司令部」的亞洲版，其目的是要把整個東南亞拉進北大西洋侵略集團，使成爲在亞洲發動新戰爭的軍事基地。

華盛頓三國參謀長會議顯然是去年五月在新加坡舉行的美、英、法三國軍事代表秘密會議的繼續，它的一貫的精神是想擴大帝國在遠東的侵略活動，鎮壓在東南亞洶湧澎湃的民族解放運動。從新加坡會議結束以來，已經八個多月了。八個月來，整個國際局勢的變化是對帝國主義集團不利的。特別是在朝鮮，以美國爲首的侵略集團已被迫接受和平談判，到現在爲止，美國仍在施展拖延談判的技倆；而在這樣的時候，美、英、法三國參謀長會議在華盛頓舉行的意義是極其明顯的；美帝國主義者完全沒有和平解決世界問題的誠意，朝鮮的和平還沒有眞正實現，美帝國主義者又在東南亞策劃新的軍事冒險了。

特別值得我們注意的是，非法侵佔我國神聖領土台灣的美國海軍第七艦隊最近曾將蔣匪幫的殘兵敗卒運往與我國交界的泰國、緬甸等地。同時，美帝國主義又在沿用其一貫的戰術，製造謠言，替美國干涉越南人民解放戰爭做好「輿論」準備。關於此點，英國官方的通訊社已經不打自招：「……這些軍事領袖在會議上最重大的議題將爲印度支那問題，法軍與越南人民軍在印度支那的戰鬥似已陷於軍事上的僵持狀態。擺在杜魯門總統面前的最迫切的問題之一，是對於保證東南亞這一部份地區的安全，美國究竟應當承担多少的義務。」（路透社華盛頓十日電）

但是，美英法三國對於鎮壓東南亞特別是越南民族解放運動這一問題上意見分歧。在華盛頓的三國參謀長會議上，據合衆社電訊透露：「英美與法國之間目前主要的分歧是在於把印度支那的戰爭應該解釋爲什麼樣的一種戰爭這一點上。英美顯然認爲這是純粹地方軍事性質的法國問題。法國則一再說：……他們是在堅强地保衛着東南亞，使它免受共產主義的影響，如果他們失敗，那末，東南亞其餘地區也將隨着完蛋」。而英美所更關心的是「泰國和緬甸以及馬來亞。」他們認爲法國是在「誇大情勢」。

適逢其會，法國侵越軍頭子塔西尼恰巧在華盛頓三國參謀長會議那天（一月十一日）病死巴黎，這個被認爲「過去一年來法國在印度支那的地位改善的一個主要因素」的將軍的逝世，給華盛頓會議蒙上了一層陰影。

很清楚，美國侵朝戰爭的失敗和帝國主義陣營內部困難重重，是美、英、法三國在東南亞問題上發生歧見的重要原因。美國「基督教箴言報」公開承認：「美國過去慫慂其盟國參加朝鮮戰已有很大的困難。如果要動員一條共同戰綫在印度支那進行另一個邊境戰爭，那麼困難就要更大。」

我們必須注視美帝國主義在東南亞的任何軍事陰謀。在中國人民解放戰爭的勝利鼓舞之下的東南亞人民，是有勇氣和信心把他們的民族解放事業進行到底的！在朝鮮戰場上冒險失敗了的美帝國主義者，如果敢於在東南亞發動新的侵略戰爭，其結果將是更大的失敗。（擷華）

高校教師思想改造運動 將在春節以後全面展開

華東師大滬江等校成立學委會

【本報訊】本市高等學校將於春節後全面展開思想改造學習運動，交大、復旦、同濟分別成立學習委員會後，華東師範大學在廿五日全體教職員座談會上，成立了華東師範大學學習委員會，以孟憲承、孫陶林、周撫、廖世承、劉佛年、歐元懷、邵家麟、許傑、謝循初、陳旭麓、劉佚任、吳澤、王志稼、周煦良、應尚能、朱有瓛、呂思勉、薛德焴、施孔成、程俊英、宗韻鶴、孔子彬、查汝勳、陶開駒廿四人爲委員，孟憲承爲主任委員，孫陶林、周撫爲副主任委員。

滬江大學在廿一日成立了學習委員會，以余日宣、蔡尚思、胡景鍾、章新以、仰文淵、朱法章、徐中玉、卓如、朱維之、林疑今、唐審康、周世劬、陳德恒、金石生、張瑞璠十五人爲委員，並設立學委會辦公室，內設主任一人，副主任三人，由卓如、蔡尚思、章新以、徐中玉四人互推之，祕書組組長胡景鍾，研究聯絡組組長仰文淵，報道組組長張瑞璠。

上海工業專科學校教育工會在廿二日的全體大會上，由周玉坤校長宣佈上海工業專科學校學習委員會正式成立，以周玉坤、瞿渭、張信瑞、馬文燦、顧德明、劉克敵、麥學賢、鍾德濤、符海秋、莊禮庭、江仁山、黃蘊元、汪世襄、婁益鍾十四人爲委員，廿五日學習委員會舉行第一次會議，推定周玉坤爲主任委員，瞿渭、顧德明爲副主任委員。（本報記者及通訊員宋育柏）

爲人民保健事業而努力 上海醫學院成績顯著

將在新的行政領導下向前邁進

【本報訊】上海醫學院兩年半來通過愛國主義教育，在各方面都有着顯著的進步。新年中上醫行政的改組，給上醫師生帶來更大的鼓舞，他們滿懷着信心，要在新的行政領導下，發揮各人的積極性、創造性，用批評與自我批評的武器，樹立革命人生觀，爲改進教學、思想改造運動打下一個良好的基礎。

上海醫學院過去一直是以精工造就人才自行誇耀的。從上醫創校到現在已有二十四年的歷史，但總共只培植了醫本科畢業生七○二人，藥學專修科畢業生八十四人，六年制醫專畢業生十八人，助產師資專修科十五人和高級醫事職業專修科畢業生四人。解放後，上醫爲了滿足廣大人民羣衆的要求，在人民政府領導下已初步地有了改進。醫本科自一九五○年度的新生班開始已實行五年制；並在一九五一年添開了兩班二年制的醫學專修科，以培植中級醫衞人員。目前全校學生總人數已由一九四九年四五五人增爲九四四人。學校正計劃着在不久的將來，還要增添班次，招收更多的青年入學。

教材內容方面，過去不僅用的課本、實驗講義都是英文，甚至教師上課的講解也是用着英語指點同學的。目前課堂講解已全部採用中文。在課本方面，上醫教師們經過兩年多來不斷地努力，先後共編輯了人體解剖學、組織學、生物化學、胚胎學、細菌學等講義共十七種；編著了人體生理學、現代藥理學、眼科學、病理學總論等七種教科書；統計材料也正逐步增添國內報告。這些中文講義和課本的出版，大大地提高了同學們的學習效率，同學們不再似過去因一二英文詞句的疑難而費解了。

教學方法上，陳舊的填鴨式和「三日一測驗、五日一小考」的制度被淘汰了。全校普遍性的課代表制度經常將適着師生間的聯繫，學習中發生的問題和彼此對教學上的意見，很快地就可得到解決。目前除了一學期兩次的期中、期末考試，用以總結教學成績外，教師們經常地參加同學的小組討論，幫助同學解決問題。教師們課前能充分準備教材，課後能主動地收集同學意見，展開討論和批評來改善教授法。向着理論與實際相結合的方向邁進。

在研究方面，不再是爲着專家們的偏愛和關在象牙塔中的紙上談兵式的空論，而是爲着當前中國醫藥事業的需要。像生藥科在鴉胆子抗瘧效能方面的發現，蘇德隆教授總結細菌培養基的發明和正在研究着的治療血吸蟲病口服銻劑等工作，都標誌着上醫正爲祖國的醫藥衞生建設事業創設條件而奮鬥。他如教學模型室在製作教學模型方面，生理科儀器室在仿製文氏－何氏氣體分析器等玻璃儀器方面，各工作人員亦都發揮了積極性和創造性，爲祖國增加着財富，幫助了教學的開展。

兩年多來，上醫逐步地建立了醫學面向工農兵的正確觀點。一九四九年多，上醫曾動員了二百四十人下鄉，爲駐在上海郊區的解放軍戰士治療日本血吸蟲病，在工作中湧現了勞模錢惠教授和功臣張玲玲等同學，勝利地完成了任務。一九五○年十二月中當抗美援朝運動掀起時，上醫師生一百十人，組成了志願醫療手術隊前往前方，爲志願軍傷員們服務。去年八月又有三十多人參加了第二批醫療隊工作。公共衞生科曾遠至淮南煤礦爲工人弟兄們調查環境衞生、改善設備。本學期寒假裏，又有一百九十五位同學將要到青浦鄉下爲農民們治療日本血吸蟲病。

上醫全體師生員工，在原有的基礎下、在新的行政領導下，將進一步更堅强地面向着工農兵的衞生保健事業而努力邁進！（戴克燕）

中國青年文工團在蘇聯演出，獲得很大成功。圖爲中蘇人民演員座談會。（左起）：中國青年文藝工作團團員「白毛女」主角王崑、蘇聯人民演員科茲洛夫斯基、中國青年文藝工作團團員今欣、蘇聯人民女演員馬加羅娃、中國青年文藝工作團團員張守維、郭蘭英和蘇聯人民藝術家格拉西莫夫。（新聞攝影局轉發塔斯社稿）

發揚正氣★鎮壓邪氣 驅逐『大世界』惡棍把頭

張逸公等五人被剝奪工會會籍

【本報訊】曾經長期爲盤踞流氓反革命分子把持的「大世界」，在本月二十日掀起了驅逐封建把頭的怒潮，多年來騎在人民頭上作威作福的張逸公、尹夢石、周道、徐煥、高月霞五人，在藝人們憤怒控訴後，終於被剝奪了工會會籍，趕出了「大世界」。

這五個封建把頭、流氓、地痞、惡棍是「大世界」通俗話劇團的老闆和「演員」，一貫狼狽爲奸，把持工會，對於藝人們的壓迫剝削是深重的。特別是張逸公，居然鑽進工會當了副主委，但他始終與資方勾結，爲資方效力。當藝人們爲了生活要求資方增資，他卻怕「驚動黃老太爺」橫加阻止。有些人因政治面目不清，不能加入工會，但只要請了張逸公的客，就能夠批准。在藝人學習班中，他非但不領導藝人們努力學習，反而糾衆通宵賭博，影響他們學習。最可惡的是他思想反動，常製造謠言，打擊進步力量，曾恐嚇積極分子說：「不要以爲共產黨撐你的腰，將來國民黨來了也要殺你！」他經常欺壓打擊「小演員」，對於女演員尤竭盡下流無恥之能事，日常生活嫖賭吃喝荒淫罪惡。尹夢石也是「大世界」資方的爪牙，在解放以前，他參加過「國民黨」。解放後還組織過「藝職工聯誼會」，選黃金榮爲名譽理事，反革命分子丁永昌爲理事，以打擊工會，挑撥離間。他專門剝削「小包銀」，對藝人進行威脅利誘。周道也是一貫的勾結資方，壓迫剝削演員，演員稱天翻拜他作老師，「孝敬」他四十萬元，爲應付他打秋風，只好當掉衣服給他送禮！他曾組織九弟兄，想把持一切，不讓政府派來的領導。生活作風也荒淫惡劣，不僅調戲女演員，還引誘別人去宿娼。高月霞是周道的老婆，是「大世界」著名的女流氓，女「拆白黨」，演員們見了她都害怕，先後拼識男人至少有十多人。徐煥是蔣經國「戡建大隊」分子，還得過匪獎金。解放後抗拒登記。他又是丁匪永昌的乾兒子，尹夢石的寶兒，綢上壓下，打擊進步分子。

「大世界」藝人們在經過學習，的藝人學習班的教育，日益認清了一切惡棍流氓反動分子的嘴臉，於是在本月二十日舉行聯劇團全體會員的大會上，羣衆們一致對上述五人進行控訴，許多人憤恨陳詞，淚流滿面，最後一致決議開除這五個壞蛋。藝人們勝利地高喊：「毛主席萬歲！」看管科察同志把五人趕出「大世界」。

前教會學校教師要積極參加思想改造運動

磐石小學校長湯履道

一、爲什麼要進行思想改造？

我自小在帝國主義所辦的「教會學校」裏生長起來，畢業後又在「教會學校」裏教了二十年的書。由於相當長的時間，生活在這樣一個爲帝國主義所控制的環境中，思想上深深的感染上了帝國主義文化侵略的影響。解放前根本不認識到帝國主義利用宗教來侵略中國的罪惡本質，只以爲帝國主義來辦學校，是幫助中國人辦教育，做的是好事。學校裏一套壓制民主、壓制進步的法西斯教育制度，還歌頌它是「教規」「西洋文明」，認爲「教會學校」的嚴厲管教，是訓練青年兒童「涵養」功夫，修德成「聖」的最好辦法，因此那些外表裝得道貌岸然，內心充滿侵略意圖的帝國主義份子，我奉之若神明，拜之如偶像，明明看到帝國主義分子歧視我們同胞，總怪我們老百姓自己不識相，爲什麼和「文明」的外國人去計較呢？反動統治時代的內政腐敗，外患頻仍，我不知道原因何在，便以爲這是我們中國人不爭氣，自己管不來，因此「半開化民族」和「五分鐘熱度」等侮辱辭號，加在頭上就很能甘心接受。在上海接近解放的時期，聽到有人建議上海要國際共管了，開闢「自由市」了。暗想：如果能實現，上海倒也安定，如果能在列強「庇護」之下，做一個自由之民，倒也得意光榮，別有風味。幾十年來，就這樣馴服地做了帝國主義的思想俘虜和侵略工具而不自覺。即使受盡帝國主義的種種壓制和迫害，也會認賊作父，感着他們的「恩德」，永遠不想反抗。成天處無窮渺的做着「政教合一，世界大同」的迷夢。

多虧毛主席和中國共產黨，把我從帝國主義的鎖鏈中解放了出來，[illegible]重見了青天一般！

解放後，從此呼吸到了自由民主的空氣，在學習工作和各項運動中，頭腦逐漸清醒過來，認識逐步提高了，知道誰是我們的敵人，誰是我們的朋友，這才使我站立起來參加到肅清帝國主義侵略影響的實際鬥爭中去。可是在二年多的工作過程中，檢查一下，發現我的思想上還嚴重的存在着帝國主義思想影響，如果不徹底改造一下，這些壞思想作風便會成爲自己前進的絆脚石。即使撇開那些思想方法上的不科學、不踏實和或多或少存在的官僚主義法西斯主義的工作作風不談。就是在立場方面，有時還顯得動搖不定，理論上雖然明白知道帝國主義多少年來對中國人民進行了經濟侵略，把掠奪去財產的一小部分，辦了學校，又通過這些學校培養出一批爲帝國主義服務的工具，這是不可容忍的帝國主義的罪惡。可是接觸到實際呢，當看到一所普通學校比不出過去帝國主義所辦的學校校舍整齊漂亮的時候，感情上還會想起：「帝國主義倒也不錯，侵略還花了些本錢。」至於這些所謂本錢都是中國人民的血汗，卻把他忘記得一乾二淨了，我的立場也就模糊了。有時看到帝國主義分子，被中國人民揭露其罪行後，無地自容的狼狽醜態，竟忘記了他們當時不可一世的得意，還去記起他們過去的「好處」，還會暗暗地爲他們惋惜！當看到那些喪失了靈魂的帝國主義奴才，在中國人民立場以後，才拍幾下胸膛，說幾句無恥的假話，思想便躊躇起來，鬥爭意志也便鬆弛了，甚至感到鬥爭實在太劇烈了，對待他們不要太過火了吧。帝國主義的侵略影響，這時又佔據了我的思想領域，這樣發展下去，無疑的是要走上妥協投降主義的反動道路的，如果不改造，那是何等危險的事呢！

二、思想改造會引起那些顧慮？

毛主席在號召我們知識分子首先開展思想改造運動。這是完全正確而必要的。尤其是我們前教會學校的教育工作者，更應該積極參加。但由於我們思想上過去曾受過帝國主義的欺騙毒害，因此進行這樣一個劃時代含有最重大意義的運動時，便會產生若干不必要的顧慮。根據我個人的錯覺和聽到幾位教徒老師的反映，約有下列幾種錯誤看法，將成爲我們思想改造運動開展的嚴重障礙。

有的老師抱着恐懼的心理說：「思想改造不是要把我的宗教信仰改掉呢？」「別的包袱我都能丟，就是宗教包袱我卻不能丟。」有的老師認爲思想改造是人家要他改，因此希望人家原諒他，他哀懇地說：「我年紀大了，思想改造吃不消啦，要放鬆我一點。」有的企圖規避這個運動說：「我只要不担任思想性的教學工作，那末不改造也不要緊。做個把事務員，或許還可以混一下吧。」有的老師顯得很煩惱，喊着：「這一關怕難過了，怎麼辦呢？」甚至有人以消極的態度來逃避思想改造運動，他們以爲「吃共產黨越遲越緊啦！解放後什麼都來過去啦，遲早逃不了思想改造，索性辭職不幹，那末雖然失掉飯碗，倒救了靈魂。」有些教徒老師自以爲是的發着牢騷說：「什麼思想改造？乾脆的講就是要我們從有神論改成無神論。」

這些混亂思想的產生充分證明了帝國主義思想影響，還在我們前教會學校裏的教育工作者的頭腦裏作祟，使我們宗教問題與政治問題混淆不清，只要接觸到每一個民主改革的問題便會牽扯到宗教信仰問題上去而作繭自縛，彷徨苦悶起來，最後終於動搖了自己中國人民的立場。我們如果不能足夠重視這些錯誤思想上的重重障礙，戰勝敵人的精神影響，不僅個人前途將在新社會裏黯淡無光，即使要想進一步來教好兒童，辦好學校，也是無法實現的。

三、我們應該以怎樣的態度來對待思想改造？

澄清我們對思想改造運動的錯誤認識，有二個主要原因：

第一是我們對思想改造運動的目的不明確。思想改造運動的目的，是爲了要我們更好的爲人民服務，發揮無窮無盡的潛在力量來把祖國建設得更富强，人民生活過得更幸福。斷乎不是要把我們的信仰改掉，宗教滅掉，才開展思想改造運動的。因爲我們雖然是一個宗教信仰者，但是同樣可以竭盡一切努力來負起建設祖國美好將來的偉大責任，事實上已經有很多的宗教信仰者，毫不吝惜的把力量貢獻到祖國的建設上面去，而且建設祖國，熱愛人民，非但不和宗教信仰有絲毫抵觸，相反的一個眞正虔誠的教徒，首先應該是一個積極的愛國主義者，否則一套救世救人的道理，便成爲自欺欺人的空論，還談什麼宗教信仰呢？我們只要認清這一點，便不致受帝國主義的蒙蔽欺騙，會勇敢大膽的去迎接思想改造運動了。

第二是我們對思想改造運動的範圍不理解。思想改造運動很明確的是以共同綱領爲範圍的，要肅清的是封建、買辦、法西斯的反動思想，要批判的是資產階級、小資產階級的錯誤思想，絕不是要肅清和批判我們的宗教信仰。共同綱領內，正有着我們宗教信仰的自由，我們還有什麼顧慮呢？難道我們有了宗教信仰，便能允許封建、買辦、法西斯的反動思想存在我們頭腦裏面而不加以肅清嗎？難道我們有了宗教信仰，允許資產階級思想和小資產階級思想來阻止我們新民主主義社會的前進甚至落後倒退嗎？難道我們的宗教信仰願意和反動思想同流合汚嗎？絕不是的！只要我們略加思索，便會知道去，我們是要堅決反對帝國主義這樣做法的。

因此我們前教會學校的教育工作者，對於思想改造不僅無顧慮，而且更要積極參加這一運動，以認眞負責的態度來檢查出我們的壞思想壞作風，並堅決和它作無情的鬥爭。唯有這樣，才能把我們從帝國主義思想控制下，徹底解放出來，担當起人民教師的光榮任務，消除辦好人民學校的一切障礙。唯有這樣，祖國的、學校的、個人的光輝燦爛的新局面，才會出現在我們的面前！

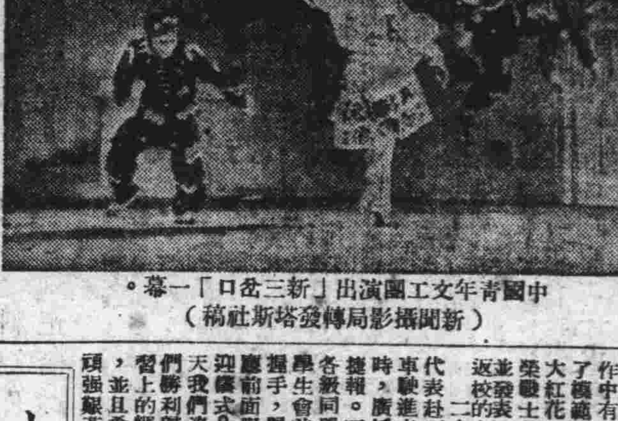

中國青年文工團演出「新三岔口」一幕。（新聞攝影局轉發塔斯社稿）

歡迎土改師生返校 南京大學熱烈集會

【本報訊】南京大學文、法、師院參加皖北土地改革工作隊的師生，已經陸續返校，第一批包括俄文系、音樂組等系級師生一百餘人，於二十四日抵達南京。當他們返校消息傳來，同學們都很高興，趕製歡迎標語，剪紙貼字。音樂組、俄文系同學連晚整理床舖，掛窗帘，桌其至赤着足揩地板，歡迎大哥大姊們返校。在土改工作中有不少同學立了功，當了模範。因此同學們準備了大紅花，在開會時給這些光榮戰士戴。學生會、團委會並發表了歡迎土改師生凱旋返校的文字。

二十四日清早，學生會代表赶下關車站迎迓。當校車駛進文昌街南京大學宿舍時，廣播站立即報告了這個捷報。正在進行學習總結的各級同學，爭先恐後地擁向學生會前迎接，大家熱烈的握手，學生會立刻在第一飯廳前面舉行了簡單隆重的歡迎儀式。學生會主席說：「今天我們沒有以鞭炮來歡迎你們勝利歸來，可是我們以學習上的輝煌成績來歡迎你們，並且希望你們能把革命的頑强艱苦鬥爭精神貫徹到今後學習中去。」接着，在熱烈歡迎情緒中，土改隊代表致答詞。會後，學校膳團特地加餐，並開放浴室，歡迎土改同學榮歸。（南京大學通訊組）

三十二所私立中學 寒假招收一年級生

二月四日至五日報名

【本報訊】市人民政府教育局於廿四日下午在該局召開寒假有春季班畢業生和經指定之部分私立中學座談會，會上決定本市私立中等學校寒假招生辦法及招生日期如下：

㈠本市私立中學一般不招收春季班，但寒假有畢業學生的私立中學以及經市教育局核准的私立中學初中春季一年級新生，以吸收小學春季畢業生及失學青年，現根據各區小學畢業生人數，指定爲寧波商職、浦光、新建、大江、鐵華、力行建華、金科、道中、中西、崇德、東南、三聯、中國、徐匯、人文、澄衷、民聯、有恒、同義、勵志、光明、滬新、大同附一、兩江、糖業、彙和、錢業、善導、東亞、培青、思源、新本共計卅二校。

㈡招生日期：決定二月四日至五日報名，七日考試，九日發榜。

㈢關於報名費問題，參考暑期的收費標準，以節約開支爲原則。

上海醫學院史玉泉等 試製澱粉海綿成功

是外科手術有效的止血劑

【本報訊】上海醫學院外科學系實驗室暨中山醫院外科醫師史玉泉、陳化東、石美鑫、盛志勇及中山醫院院長沈克非等共同大力探求下，自行試製澱粉海綿成功。這一用於外科手術上有效的止血劑的製成功，是新中國外科醫學飛躍發展的標記。

外科手術的進展與止血方法的改進有重大關係；雖然大多數手術時的出血通常可以結紮、鉗夾止血及電烙等外科止血法制止。但是有許多細微的血管出血，尤其如大腦、肝臟、腎臟及其他臟器的部份切除中主要動靜脈血管出血，一般通常止血方法每多無法應用。該項止血所需的止血劑以往多仰給於外國。中山醫院外科鑒於止血劑在外科手術的重要，乃進行試製。爲了探求一種取材便利、製備容易而價格大衆化的止血劑，中山醫院外科各醫師就共同搜集參考文獻，分析多種值得應用之原料，控制配料選擇及製取過程，終於克服困難獲得成就。

澱粉海綿製成後爲白色海綿狀物，全部乾燥後每多質硬，蒸氣消毒後其色澤稍帶黃色，據應用結果：澱粉海綿可吸收約等於其面積十六倍以上的水份。

澱粉海綿的實際製取過程是先將麥粉（此外如小粉、玉米粉及比較純粹的藥用澱粉均可作爲原料）加入適當容量之蒸餾水，使成濃度爲百分之十五的澱粉混懸液，然後將該混懸液加熱，不斷攪拌調勻成糊狀，如過於稠厚時，應酌加水份重拌。澱粉糊成後，即停止加熱，冷後置於溫度在攝氏零下二──四度之冷藏冰箱內，使澱粉糊完全凍成塊，然後將凍糊從冰箱取出，置放在室內預先備好墊有紗布之磁盤內，讓其自行逐漸解凍，成爲一具有彈性之海綿體組織，於是仔細地輕輕擠出海綿體中所含水分，按所需形狀、厚薄、大小，切片浸於純度爲百分之七十五的乙醇（酒精）中，以備需用，或以高壓蒸氣消毒處理後即可。但爲了要使該項澱粉海綿保持在二個月以上，則可以曝晒於陽光下，或以石灰乾燥之，或行置於攝氏五六十度之溫度環境中焙烘，使全乾後再行酒精浸泡或蒸氣消毒處理。

澱粉海綿在應用前，須先漂浸於消毒鹽水中，用時將澱粉海綿取出放在乾紗布上，輕輕擠去其水份，然後敷蓋於出血處，即可制止出血現象。根據中山醫院之現有有關於澱粉海綿應用於臨床病案及動物實驗手術初步經驗，已足證明澱粉海綿無可置疑的是一種優良而有效的外科手術用止血劑。所以，雖然其他各種外科止血法不可偏廢，但澱粉海綿是值得向國內各醫療機構介紹和推廣的。（齊慶）

漢口打包股份有限公司董事會辦理股權登記公告

新春假期遊樂勝地 東亞大飯店
新春假期宴酬佳處 東亞大飯店
先施公司三樓
春節假期★營業照常
中午供應 美味菜飯 價廉物美
節約菜・和菜 比人好家・比家人康
新豐晚餐 又豐富・又熱鬧
千珍百奇 熱帶魚展 大批精品・最廉最優
自燒自煮 司蓋亞蓋 別有風味
小品茶館
天天舉行 紅波茶座 紅波晚會

天宮 T97988 大衆劇團 今天日夜 恭喜你
蘭心 64631 上海人民藝術劇院演出 在新事物的面前
中蘇友誼館 溜冰大會

今天六院同映 新華 衡山 大光明 金城 金門 國際
五彩藝術紀錄片 中國雜技團

今天 北京 解放 東湖 淮海 永安
一家人
主演 章曼蘋 喬奇 孫景路 程之 蘇芸 柔明 沈揚 林榛 崔超明
編劇 李洪辛 導演 桑弧
文華新片

金都 今天起日夜兩場隆重演出 六幕六景七場時裝豪華新戲 畢戚 陳 春芳雅仙金蓮
合作劇團 編劇：許光華 紅楓 導演：李卓雲 裝置：張堅安 作曲：陳天樂

國聯 T.96261 今天日夜隆重獻演 少壯劇團新春演出 楊理編劇 徐爲導演 誰是賊

三輪影院聯合廣告 西海 蓬萊 榮金 滬東 華德 嘉興 大都會 大滬
春天的故事 和平鴿 虎將

二輪影院聯合廣告 勝利 上海 蘭心 平安 長城 東海 泰山 山西 新新 天韻 浙江
蟒魔王 遼遠的鄉村 神鬼不靈

今天映 美琪 皇后 和平 國泰 滬山 銀都
內蒙人民的勝利 東影出品故事片

分類廣告
遺失 聲明

廣泛開展增產節約運動！

共舞台 春節日夜演場獻
中國大戲院
大舞台
天蟾舞台 梁慧超領銜
中央 紅星 歌舞劇表演
新光 兒女英雄
中央 白毛女
大衆 小二黑結婚
九星 天鵝越藝社 歷史宮闈巨獻
長江 明天更美麗
光華 雲華劇團 水晶宮
麗都 芳華劇團 新房子
嵩山 歡天喜地
反貪污反浪費反官僚主義

上海圖書館

本報出版
新上海便覽
★特價每冊一萬元★
外埠每冊掛號郵費二千五百元
上海大公報發行課發售

大公畫刊

第五十七期

烟中極品
大雷克斯

↑志願軍軍屬古乘成是北京市第五區的政府委員。這是他召集居民小組開會傳達開展反貪污、反浪費、反官僚主義運動的情形。

↑一九五二年元旦北京市第二區副區長秦安到軍屬（又是烈屬）馬老太太家裏去慰問。馬老太太是中國共產黨黨員，她的一個兒子馬識途在解放戰爭中被敵人殺害，壯烈犧牲；她的另一個兒子現在解放軍中工作。圖爲馬老太太拿出她兒子馬識途的照片給秦安副區長看。

向光榮的烈士家屬軍人家屬致敬

新聞攝影局　解放軍畫報社稿

←烈屬趙家珩已由區政府介紹到北京市第一區中心小學當教員，這是她給四年級學生上課的情形。

↑一九五二年元旦，北京市少年兒童隊隊員們熱情地分赴全市烈、軍屬的家裏送彭眞市長給烈、軍屬們的賀年信。

↑志願軍軍屬安淑珍愉快地生活在北京市第一區軍屬工廠裏。

↑人民政府對生活困苦的烈、軍屬發給優待糧照顧他們的生活困難。圖爲北京市第四區工作人員向軍屬分發優待糧的情形。

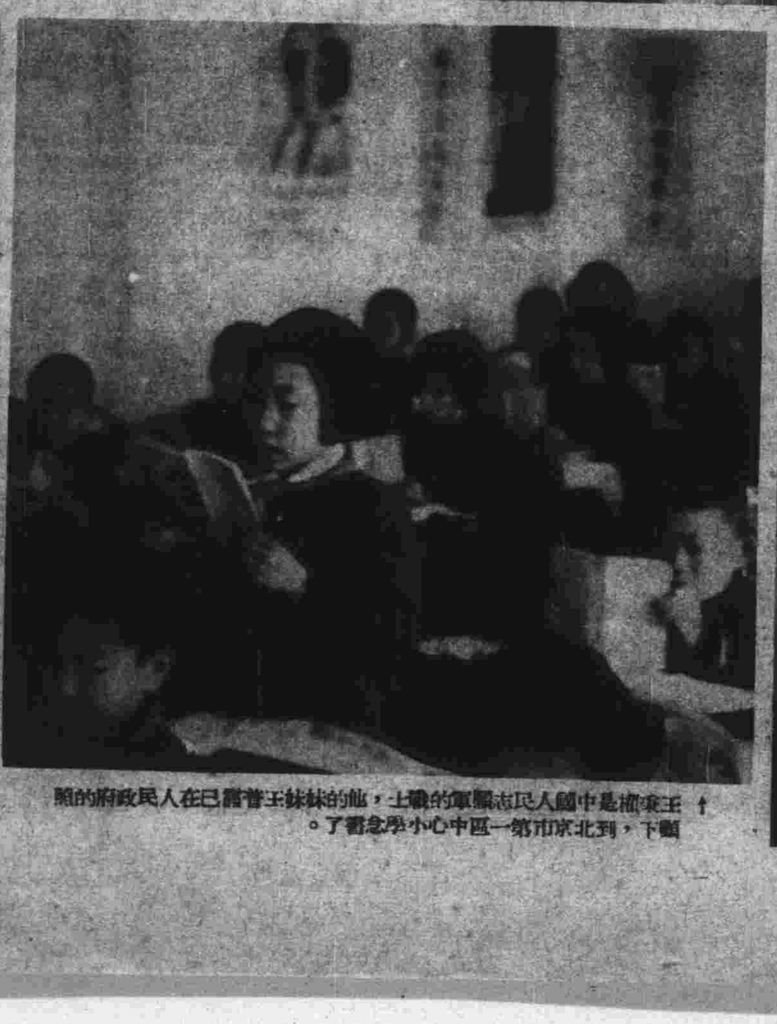

↑王秉樞是中國人民志願軍的戰士，他的妹妹王普霞已在人民政府的照顧下，到北京市第一區中心小學念書了。

←軍屬李樺在北京市第一區人民政府的幫助下，已得到去新中國汽車公司金工部學習生產技術的機會。圖爲技師趙華設（左）正在給李樺（右）講解機器構造的情形。

新上海各電影院的新面貌

★本報藝術組攝★

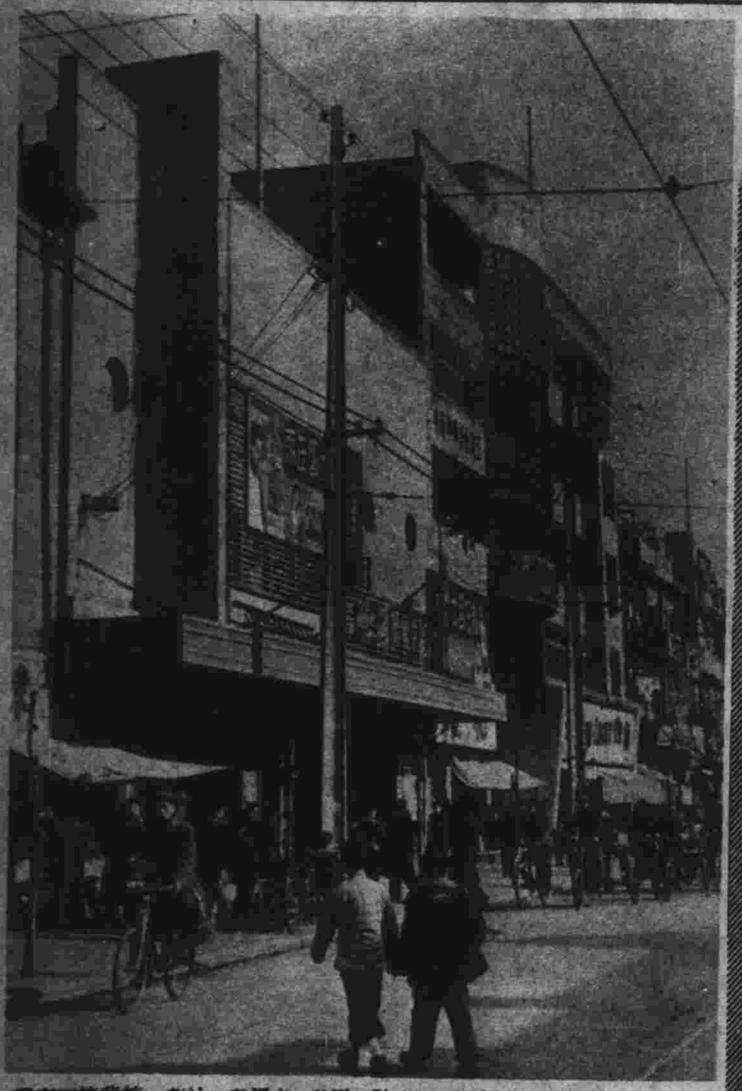

↑為要剷除半殖民地所遺留的痕跡，巴黎、卡爾登、杜美、辣斐等四家電影院自一九五一年十二月廿五日起將原有名稱變更為淮海、長江、東湖、長城。這是淮海中路的淮海電影院。

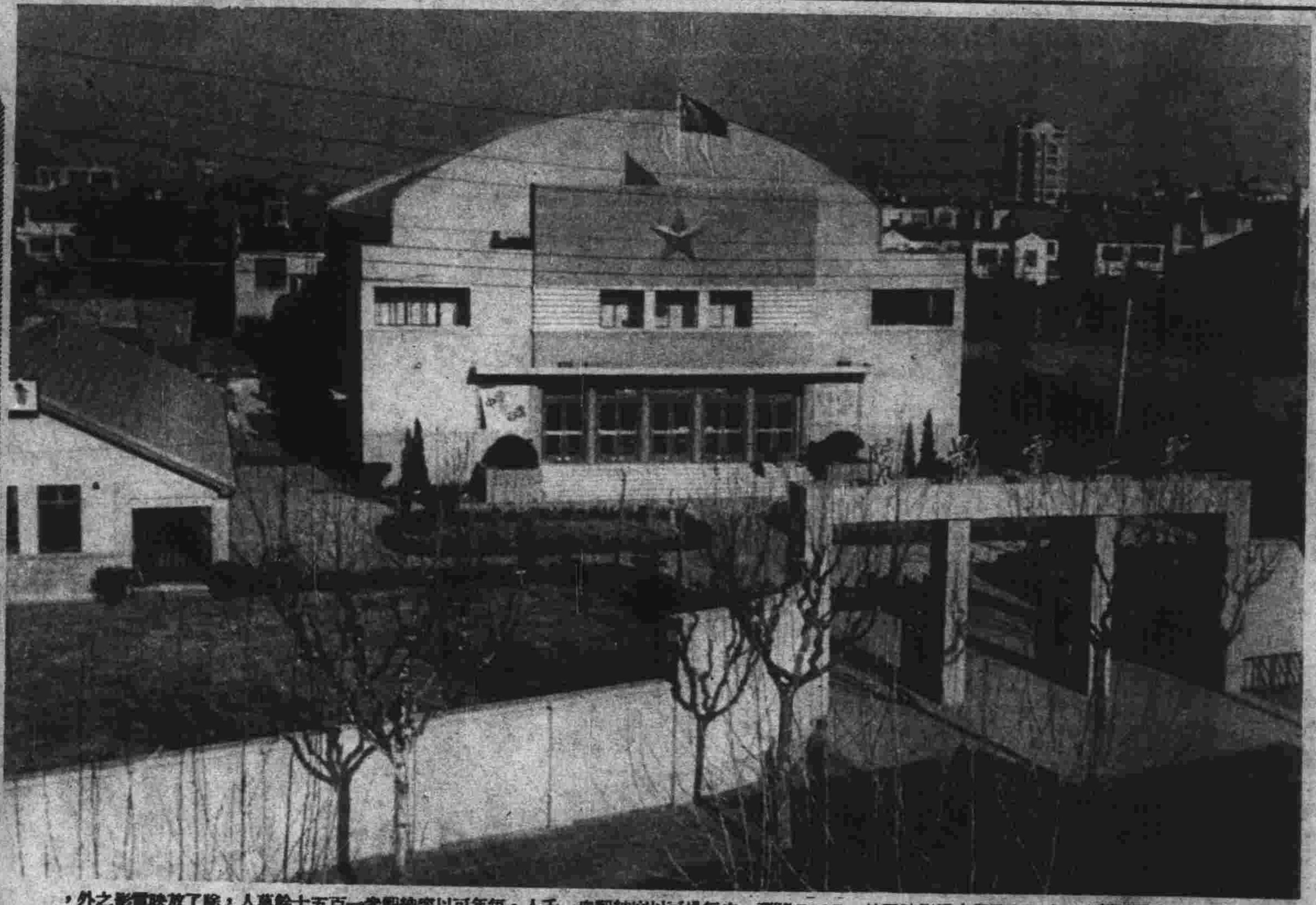

↑徐匯區新建的公私合營衛山電影院已於一月五日開幕。它每場可以容納觀衆一千人，每年可以容納觀衆一百五十餘萬人，除了放映電影之外，還設有閱覽室、文娛室、新華書店分銷處、花園、球場等。無疑的，它將成爲徐匯區勞動人民文娛活動的中心。

↑滬光電影院的書亭裡銷新華書店各種書刊，觀衆在電影開映前圍在書亭的四周看書。

↑金門電影院設置「觀衆留意」黑板一塊，供觀衆使用。

↑大光明電影院觀衆服務組在觀衆休息的地方設置飲水處，天熱備有沙濾水，天冷有熱開水供應。

↑新華電影院機器房放映組組長李永昌創造了炭精夾以後，炭精消耗量每月從二百對減至七十七對，各電影院相繼採用，使國家節約了大量財富。

↑大光明電影院設有無人售說明書處，觀衆將人民幣二百元投入箱內，再自取說明書一份。

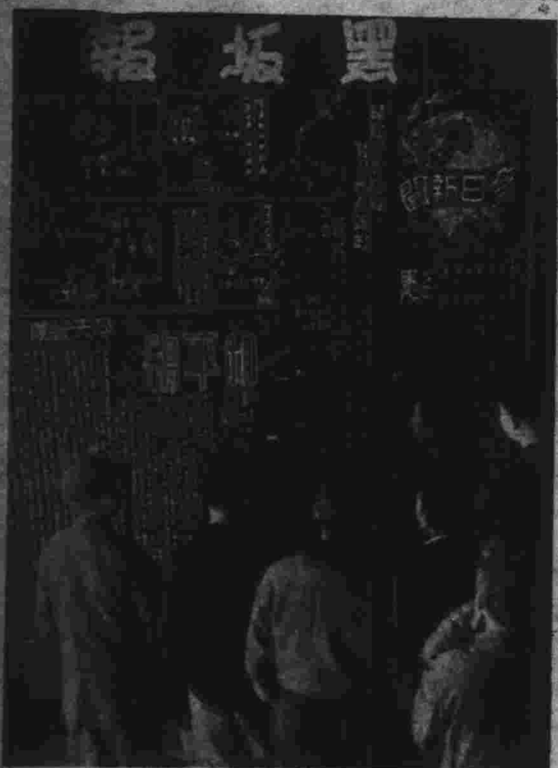

←淮海電影院內有塊巨大的黑板報，內容分時事新聞、漫畫及劇情介紹等，觀衆在進入院內之前都駐足參觀。

↑金門電影院爲觀衆設遺失物待領處，把觀衆所遺落的物件，貼條列明招領。

↑爲了照顧嬰兒的健康，一般電影院不讓帶嬰孩的人進去看戲。現在，國際電影院，解決了有着嬰孩而想看電影的母親們的困難，成立了觀衆托兒站，免費爲母親們服務。

↑抗美援朝文獻紀錄影片放映時，各電影院職工，都紛紛向工會提出保證：要把這次組織觀衆的工作當作抗美援朝的任務來做。這是嘉興電影院的工作人員在德潤路挨戶廣宣傳。（嘉興電影院文教科攝）

→[illegible]心大戲院改爲公營後，樓上的休息間要改爲閱覽室，觀衆在閱讀各種書刊。

胃病藥劑
開胃寧
適應胃酸過多，胃痛，及消化不良等症·
國內外藥房均有出售
上海市人民政府衛生局藥字六六號核准
上海佛慈藥廠出品
西藏中路三十九號　電話八九四〇六

★大公報出版書籍★
朝鮮戰局與世界形勢　每册五千元
保衛世界和平的行動綱領　每册六千元
國際重要文獻　每册五千元
反對單獨對日媾和　每册六千元
朝鮮在戰鬥中　每册五千元
京戲發展略史　每册二千五百元
（以上外埠平寄郵費每册二百五十元）
上海大公報發行課發售　上海南京東路二一二號

美麗牌
有美皆備
無麗不臻

華成煙公司出品

上海徐勝記印刷廠承印　南京西路常德路一七五號　電話三六七四七・三六三六七